Jan Rakoczy - „***Wysiłek, którego nie widzą zawodnicy***" - str. 3

Wewnątrz numeru:

Na obozach Gwardii i Ruchu

Nowości w sprzęcie alpinisty

Na wczasach w Lądku i Wiśle

SPORT i WCZASY

PISMO POŚWIĘCONE SPRAWOM KULTURY FIZYCZNEJ, WCZASOM I TURYSTYCE

ROK IV NR.13 (250) PONIEDZIAŁEK 13 LUTEGO 1950 CENA 15 ZŁ

Wewnątrz numeru:

Rok przełomowy w łyżwiarstwie

Liczne zawody narciarskie w kraju

Niedzielne mecze Lig Zapaśniczej i Koszykówki

J. Kula wygrał skoki w Bańskiej Bystrzycy

Niedziela pod znakiem zawodów pięściarskich

Łyżwiarki radzieckie najlepsze na świecie

Isakowa po raz trzeci mistrzynią świata

Ogólny widok łyżwiarskiego stadionu Dynamo w Moskwie, na którym w sobotę i niedzielę odbyły się mistrzostwa świata w jeździe szybkiej na lodzie.

MOSKWA (tel.). Przez dwa dni, na największym spośród 37 stadionów stolicy ZSRR, stadionie „Dynamo" odbywały się kobiece mistrzostwa świata w jeździe szybkiej na łyżwach. Startowały przedstawicielki ZSRR, Finlandii, Norwegii, Polski, Czechosłowacji i Węgier. Zawodom przyglądało się ponad 70.000 widzów.

Na otwarciu zawodów pierwsza na tor wjechała Isakowa (ZSRR), przed mistrzynią Norwegii Thorvaldsen, mistrzynią Polski Glażewską i innymi zawodniczkami. Łyżwiarki ustawiły się przed północną trybuną stadionu, poczem przemówił prezes komitetu organizacyjnego mistrzostw, Michał Romanow, który podkreślił, że fakt udziału w mistrzostwach najwybitniejszych zawodniczek świata, rekrutujących się z wielu krajów, przyczyni się do zacieśnienia więzów kulturalnych, a tym samym przyczyni się do umocnienia sprawy pokoju.

Z kolei odpowiedział prezes Międzynarodowej Federacji Łyżwiarskiej Clark: *„Rad jestem — mówił on — że z okazji pobytu w Moskwie mogę wyrazić wdzięczność jej mieszkańcom za serdeczną gościnę i uprzejmość, jakiej tu doznałem wraz z wszystkimi cudzoziemcami. Gdyby w mistrzostwach świata każdego roku startowało jak najwięcej zawodników z różnych krajów, to niewątpliwie przyczyniłoby się to do łatwiejszego rozwiązania aktualnych problemów. Z radością ogłaszam otwarcie mistrzostw łyżwiarskich świata w konkurencji kobiecej na rok 1950."*

Po przemówieniu Clarka, dotychczasowa mistrzyni świata w jeździe szybkiej, córka kowala z Uralu, Maria Isakova, wciągnęła flagę radziecką na maszt, a równocześnie orkiestra odegrała hymn ZSRR.

W biegu na 500 m zwyciężyła zeszłoroczna mistrzyni Świata Isakowa w doskonałym czasie 49,9 sek. przed swoją rodaczką Kondakową, która uzyskała czas 50,3. Trzecie miejsce zajęła Thorvaldsen (Norwegia) — 50,4 sek. Zawodniczki polskie zajęły w tak silnej konkurencji ostatnie miejsca. Glażewska przedostatnie — 59,6 przed Sędzimir.

Na 3.000 m walka była bardzo zacięta. Najbardziej interesująco wypadł bieg Isakowej z Thorvaldsen. Norweżka usiłowała oderwać się od konkurentki, co jej się jednak nie udało. Po kilku okrążeniach wyszła na czoło Isakowa i pierwsza przybyła do mety, osiągając 5,39,6 min. Wspaniały wynik osiągnęła Żukowa (ZSRR), która jechała w jednej parze z Glażewską — 5,36 min. Czas Gażewskiej 6,36,5 min. Ostatecznie tę konkurencję wygrała Żukowa przed Kareliną 5,38,8 i Isakową 5,39,6 m. Glażewska wyprzedziła tylko Vavrovą (CSR), która pobiła rekord swego kraju i Sędzimir, która miała czas 7,08,4 min.

W łącznej klasyfikacji po dwóch dystansach prowadziła Isakowa przed Żukową (ZSRR).

MOSKWA (tel.) W drugim dniu mistrzostw rozegrano dalsze 2 biegi: na 1000 i 5000 m., które przyniosły zwycięstwo zawodniczkom radzieckim. Tytuł mistrzyni świata za wszystkie konkurencje przypadł Marii Isakowej, która zdobyła go już po raz trzeci.

Bezpośrednio po zakończeniu zawodów, prezes Międzynarodowej Federacji, Clarc, udekorował Isakową złotym medalem i laurowym wieńcem.

Najlepsi turyści motocyklowi

WARSZAWA. Na podstawie otrzymanych od klubów i sekcji książeczek turystycznych, Komisja Turystyczna P. Z. Motocyklowego ustaliła następujące wyniki za rok 1949:

INDYWIDUALNIE — mistrz Polski: Sujkowski (Polonia Środa) — 25.793 km, 2) Woroszkiewicz (Ogniwo Kraków) — 22.054 km, 3) Bosak (Stal Gliwice) — 18.089 km, 4) Solski (Stal Gliwice) — 16.712, 5) Sikora (Związkowiec Kielce) — 15.191, 6) Więckowski [illegible] — 11.[illegible], 7) Reńca (WTC Warszawa) — 10.542, 8) Ku[illegible] [illegible] 9) Borski (Stal Gliwice) — 8.113, 10) Merski (Legia Krosno) — 7.788 km.

KLUBOWO — 1) ZKS Piast Gliwice) 3 zawodników, 42.914 km, 2) WTC (Warszawa) 10 [illegible], 3) Ogniwo (Kraków) 4 zawodników, 33.749 km. (SKI)

Mistrzostwa bobslejowe licznie obesłane, ale...

KARPACZ (tel). Na pierwsze bobslejowe mistrzostwa Polski zjechało do Karpacza nadspodziewanie dużo zawodników. Kluby Wrocławia, Katowic, Karpacza, Szklarskiej Poręby, Krakowa, Gdańska i Warszawy zgłosiły łącznie 30 osad, w tym 11 dwójek i 19 czwórek. Podczas uroczystego otwarcia przemawiał dyr. Dobrowolski w imieniu miejscowych władz uzdrowiskowych i dyr. Skraba w imieniu WUKF we Wrocławiu, poczem przeprowadzono losowanie biegów. W międzyczasie spadł jednak ulewny deszcz, który zmył śnieg. Aczkolwiek na samym torze śniegu jest jeszcze dość dużo, to na jego bandach jazda niemożliwa. Zawody musiano odroczyć. W niedzielę przybyło do Karpacza wiele ludzi z sąsiednich miast a także z Wrocławia, którzy chcieli oglądać mistrzostwa bobslejowe.

Związkowiec Łódź — Gwardia Gdańsk 8:8

W niedzielę w obu Ligach bokserskich toczyły się dalsze walki. Nie odbyło się przy tym bez sensacji i to tak jeżeli chodzi o wyniki drużynowe, jak i indywidualne. Pełny program mieli również pięściarze walczący o awans do II Ligi.

*

ŁÓDŹ (tel.). Mecz bokserski o mistrzostwo I Ligi pomiędzy drużynami Gwardii (Gdańsk) i Związkowcem zakończył się niespodziewanym sukcesem łodzian, którzy z kandydatem na mistrza Polski uzyskali wynik 8:8. Mecz stał n[illegible]

Wyniki (na pierwszym miejscu zawodnicy Gwardii): Mikołajczewski przegrał na punkty ze Stasiakiem, Gołyński uległ Czarneckiemu; była to jedna z najładniejszych walk wieczoru, Antkiewicz wypunktował Zajączkowskiego; łodzianin zmusił „bombardiera Wybrzeża" do wydania ze siebie maksimum wysiłku, a w II starciu jedna z jego celnych kontr zachwiała Antkiewiczem, Pek pokonał przez ko. w II rundzie Zdobysza, Krawczyk wygrał przez poddanie się w III rundzie Kijewskiego, Iwański zwyciężył przez t. ko. Skalskiego w II starciu, Rudzki został zdyskwalifikowany w walce z Taborkiem, Mech[illegible]ski przegrał na punkty z Niewadziłem.

Sędziowali: Federowicz (Śląsk) w ringu oraz Kupfersztajn (Warszawa), Łukaszewski (Śląsk) i Kurzyński (Warszawa). Publiczności 4.000 osób.

*

Gwardia Warszawa — Stal Chorzów 11:5

WARSZAWA. — Zwycięstwo, odniesione przez zawodników Gwardii, było zasłużone, niemniej jednak jest ono nieco za wysokie, do czego przyczynili się sędziowie, którzy w trzech wypadkach wydali mylne orzeczenie. Najciekawszą walkę stoczyli Szymura i Nowara. Nowara walczył bardzo

Ciąg dalszy na str. 2

Mecz hokejowy Polska-ČSR odłożony

KATOWICE (PAP). Zapowiedziany na niedzielę międzypaństwowy mecz hokeja Polska — Czechosłowacja został odwołany, na skutek nie przybycia drużyny CSR. Spotkanie to zostanie rozegrane prawdopodobnie we wtorek.

*

W Katowicach zawody reklamowane były już od środy. Rozlepiono duże afisze. Początkowo zapowiadano, że Czechosłowacja wystąpi w najsilniejszym składzie, potem przyszła wiadomość, że przyjedzie drugi garnitur jednak - kilku hokeistami pierwszej drużyny. Prasa czechosłowacka omawiająca każdy występ swych reprezentantów na szereg dni, a nawet tygodni wcześniej, tym razem nie podawała najmniejszych nawet wzmianek o występie teamu reprezentacyjnego w Katowicach. Na odcinku hokejowym cała uwaga Czechosłowacji skupia się w tej chwili na występach drużyny szwedzkiej. (Red.)

Kanada — Szwajcaria 8:2

ZURYCH. Międzynarodowy mecz hokejowy Szwajcaria — Kanada zakończył się porażką Szwajcarów w stosunku 8:2.

Sukcesy polskich skoczków w ČSR

BAŃSKA BYSTRZYCA. (telefonem od własnego wysłannika). W niedzielę na skoczni w Bańskiej Bystrzycy rozegrano otwarty konkurs z udziałem najlepszych zawodników Polski i CSR. Stanisław Marusarz przy drugim skoku, w którym osiągnął długość 64 m, doznał lekkiej kontuzji. Niespodzianką zawodów była również porażka Belonożnika, który przy pierwszym skoku miał upadek. Konkurs wygrał Polak Jan Kula.

Wyniki: 1) Kula (Polska) nota 214, skoki 67 i 65 m. 2) Feliks (CSR) nota 212,5, skoki 61 i 65 m. 3) Gąsienica Samek (Polska) nota 204, skoki 60 i 60 m. 4) Karpiel (Polska) nota 200, skoki 59 i 58 m. 5) Stanisław Marusarz (Polska) nota 196,5, skoki 66 i 64 m. 6) Jelsic (Bańska Bystrzyca) 191,5, skoki 57 i 57 m. 7) Stolpa (CSR) nota 190,5, skoki 65 i 68 m. 8) Renza (CSR) nota 186, skoki 67 i 63 m. 9) Tajfer (CSR) nota 179,5 skoki 60 i 61 m. 10) Belonoznik (CSR) 170,5, skoki 60 i 60 m.

Zainteresowanie zawodami duże. Wokół skoczni zgromadziło się aż 7000 osób.

Telefonem z Tatrzańskiej Łomnicy

Ocena trasy zjazdowej

TATRZAŃSKA ŁOMNICA (telefonem od specjalnego wysłannika). Pogoda w Tatrzańskiej Łomnicy jest najważniejszym zagadnieniem, jest wciąż bardzo niepewna i nierówna i w ciągu ub tygodnia zmieniała się po kilka razy dziennie, od pięknej słonecznej do mglistej i deszczu oraz śniegu. Specjalna służba pracuje też codziennie od wczesnych godzin rannych na trasie zjazdowej, bo ta jest ośnieżona najsła[illegible]

Do piątku wszyscy zjazdowcy trenowali slalom na zboczu z pod Ramienia Łomnicy, gdyż w piątek rano otwarto trasę zjazdową do treningu. Zawodnicy zostali zaopatrzeni w odpowiednie opaski, dopuszczające wstęp na trasę. Po trzykrotnym przejechaniu, zawodnicy doszli do wniosku, że trasa jest trudna i nie wystarczy na niej sama brawura, trzeba ją pokonać taktycznie, jazda — jak się to mówi — „bezglowy" musi zakończyć się wypadkiem.

Pierwsza jazda na trasie „Pucharu" spowodowała upadek Dziedzica i złamanie narty. Jest to o tyle gorsze, że takiej narty nie ma ani w obozie, ani w Czechosłowacji. I nasz najpoważniejszy kandydat zjazdowy jest bez nart.

Porównując poziom Czechosłowaków, Węgrów i Polaków, którzy w tej chwili trenują na trasie, wnioskujemy, że walka rozegra się najprawdopodobniej pomiędzy Po-

CIĄG DALSZY NA STR. 4

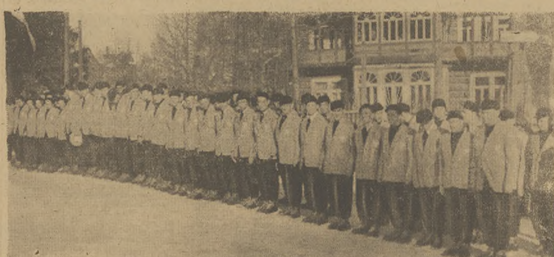

Największa reprezentacja narodowa w historii polskiego sportu, reprezentacja narciarzy na tegoroczne zawody o „Puchar Tatr", składająca się prawie z 80 osób, na chwilę przed wyjazdem z Zakopanego w poprzednią niedzielę. Fot. T. Siemianowski.

W pływalni Bytomia

Śląsk — Warszawa 92:50

BYTOM — W spotkaniu o puchar PZP Śląsk uzyskał wysokie zwycięstwo nad Warszawą 92:50 pkt. W ramach zawodów Gryszczykówna (Śl) [illegible] m dow. najlepszy czas po wojnie 1.19,2. Po dłuższej przerwie wystąpił Procel, który na 100 m dow. osiągnął 1.02,4

MĘŻCZYŹNI: 100 m dow. 1) Procel (Śl) 1.02,4; 2) Mroczkowski (W) 1.02,9; 3) Prządo (Śl) 1.04,2. **400 m dow.** 1) Gremlowski (Śl) 5.12,2; 2) Ludwikowski (W) 5.38,[illegible] 3) Marasek (W) 5.45,1. **100 m grzb.** 1) Jabłoński (W) 1.15,5; 2) Was (Śl) 1.19,4; 3) Langer (Śl) 1.19,8. **200m klas.:** 1) Kuklok (Śl) 2.53,8; 2) Szołtysek (Śl) 2.54,0; 3) Jankowski (W) 3.01,4. **4×200 m dow.** 1) Śląsk (w składzie Gremlowski, Prządo, Zimny, Procel) 10,30, 2) Warszawa 10,49,0.

KOBIETY: 100 m dow. 1) Gryszczykówna (Śl) 1.19,2 (najlepszy powojenny wynik w Polsce), 2) Badurówna (Śl) 1.24,6; 3) Szulakiewiczówna (W) 1.30,8. **400 m dow.** 1) Dzikówna (Śl) 6.38,5; 2) Niedzielówna (Śl) 6.53,8; 3) Szulakiewiczówna (W) 7.31,8. **100 m grzbiet:** 1) Gryszczykówna (Śl) 1.28,6; 2) Fijałkowska (W) 1.34,0; 3) Gałązka (Śl) 1.36,7. **200 m klas.** 1) Zawadzka (Śl) 3.31,2; 2) Kaletowa (Śl) 3.38,4; 3) Soll (W) 3.49,2. **4×100 m zmiennym:** 1) Śląsk 6.29,4; 2) Warszawa 6.36,0.

W piłce wodnej Śląsk pokonał Warszawę 7:3 (2:2). Końcowy wynik spotkania brzmi 92:50 dla Śląska.

Łódź — Gdańsk 93:50

ŁÓDŹ Tel. Niespodzianką była porażka mistrza Polski na 200 m motylkowym, Cichońskiego, który przegrał z Nikodemskim i Dobrowolskim.

KOBIETY — **100 grzb.** — 1) Budziszówna (G) 1.32,2; 2) Woźniakówna (Ł) 1.40,8. **200 m klas.** — 1) Pronlewiczówna (Ł) 3.16; 2) Malinowska (Ł) 3.25,5; **400 m dow.** — 1) Kowalska (Ł) 6.34,2; 2) Sobczakówna (Ł) 5.34,5. **100 m dow.** —1) Sobczakówna (Ł) 1,20; 2) Maślakiewiczowna (Ł) 1.26,6. **4×100 zmien.** — 1) Łódź 6.23,4; 2 Gdańsk 6.43,4.

MĘŻCZYŹNI — **400 m dow.** — 1) Jera (Ł) 5.22,6; 2) Stanowski (Ł) 5.35; 3) Marchlewski (G) 5.39,2. **100 m grzb.** — 1) Boniecki (Ł) 1.14,2; 2) Sierocki (Ł) 1.22,4. **200 m klas.** — 1) Nikodemski (Ł); 2) Dobrowolski (Ł) 2.51,8; 3) Cichocki (G) 3.02,8. **100 m dow.** — 1) Boniecki (Ł) 1.04,2; 2) Marchlewski (G) 1.07,4. **4×200 m dow.** — 1) Łódź 10.56,4; 2) Gdańsk 11.55. W piłce wodnej Łódź pokonała Gdańsk 7:0.

Kraków — Wrocław 91:53 pkt

KRAKÓW. — Po zwycięstwie nad Wrocławiem, zespół Krakowa wysunął się na drugie miejsce.

Dalszy ciąg na str. 2

Walki w Ligach Bokserskich

DOKOŃCZENIE ZE STR. 1

dobrze, mając przez cały czas lekką przewagę, toteż ogłoszony werdykt sędziowski, przyznający zwycięstwo Szymurze, wywołał liczne protesty publiczności. Drugim mylnym werdyktem było ogłoszenie remisu w walce Famulicki — Drapała. Również wygrana Kolczyńskiego ze Sznajdrem budzi zastrzeżenia. Famulicki miał walkę wygraną, zaś Kolczyński zasłużył tylko na remis.

Wyniki: (na pierwszym miejscu Gwardia): Franckowiak pokonał Dzięciola, Szatkowski wypunktował Osieckiego, Tyczyński uległ Bazarnikowi, Komuda pokonał wysoko na punkty Kempę, Jankowski został zdyskwalifikowany po najbrzydszej walce dnia z Ponahtą, Kolczyński wygrał ze Sznajdrem, Szymura z Uowarą, Famulicki zremisował z Drapałą.

Sędziowali w ringu Twardowski (Łódź) na punkty Sikorski, Czernik (Łódź) i Suszczyński (Poznań). Publiczności około 2.500 osób.

Kolejarz Gdańsk — Związkowiec Bydgoszcz 10:6

GDAŃSK. Niespodzianką meczu było zwycięstwo w wadze półciężkiej Raj[illegible] (Kolejarz) nad Gnatem (Zw[illegible]

Wyniki (na pierwszym miejscu zawodnicy Związkowca) — Nowak wypunktował Cozka, Lipiński przegrał w drugiej rundzie przez dyskwalifikację z Soczewińskim, Kowalewski wypunktował Drążkiewicza, Boronowski II zdobył punkty v. o. z powodu nadwagi Zielińskiego, Buczkowski wygrał przez techn. k. o. z Musiałem, Pietraszak poddał się w II starciu Chychle, Gnat przegrał w II rundzie przez k. o. z Rajskim, Różański na [illegible] nadwagi oddał punkty v. o.

[illegible]

W ringu sędziował Masłowski Poznań, na punkty Urbaniak Poznań, Maciejewski Warszawa, Derysz Łódź.

Stan walk w I Lidze

Gwardia Gdańsk	8	13	85:41
Gwardia Warszawa	8	13	86:42
Kolejarz Gdańsk	7	9	67:45
Związkowiec Łódź	8	6	62:54
Związkowiec Bydgoszcz	8	3	30:93
Stal (Batory) Chorzów	7	2	31:81

II Liga

Związkowiec Warta Poz.	8	13	79:49
LKS Włókniarz Łódź	8	12	93:35
[illegible]	8	11	73:53
Ogniwo Wrocław	8	6	53:73
Kolejarz Poznań	8	4	49:79
Ogniwo Cracovia	8	2	35:93

Stal Wrocław — Ogniwo Wrocław 12:4

WROCŁAW. Spotkanie pięściarskie o mistrzostwo II ligi przyniosło wysokie zwycięstwo Stali 12:4.

Wyniki (na pierwszym miejscu Stal) Faska wypunktował Smaczyńskiego; Czajkowski zmusił do poddania się Szczurka, Kucharski został wypunktowany przez Waługę, Szczepan został zdyskwalifikowany w I starciu w walce z Żurawskim; Kaczor zwyciężył Miszczuka, Szloic wypunktował Kratochwila; Matuła znokautował Ziębickiego; Krupiński Barbarowicza.

Sędziowali w ringu Gronowski (W-wa), na punkty Krasucki, Sieroszewski (W-wa) i Bielewicz (Poznań)

Włókniarz (ŁKS) Łódź — Kolejarz Poznań 9:7

POZNAŃ. Po zwycięstwie nad Kolejarzem, Włókniarz jest najpoważniejszym kandydatem do I ligi. Wyniki (na pierwszym miejscu Włókniarz) — Kargler przegrał ze Świsem, Matecki z Janaskiem, Mazur [illegible] lem, Marcinkowski pokonał Świderskiego, Debisz Kaźmierczaka, Olejnik Kupczyka II, Wieczorek Talarczyka, a Jaskóła zremisował z Gładysiakiem.

Związkowiec Poznań — Ogniwo Cracovia 12:4

KRAKÓW. Wysokie zwycięstwo Związkowca nad outsiderem tabeli Ogniwem. Manelski (P) pokonał Domańskiego, Liedtke (P) Szwagra (III tko), Streng (P) Leję (Kr), Golabek (Kr) Turowskiego, Lech (P) Lisiaka, Adamski (P) Motykę, Franek (P) Michałowskiego, Majewski (P) Berezińskiego.

W ringu sędziował Zawadowski, na punkty Landau, Sieroszewski, Markowski.

O wejście do II Ligi

GRUPA I

Lublinianka	4	8	51:13
Gwardia Rzeszów	4	6	41:23
Legia Warszawa	4	2	29:35
Kolejarz Olsztyn	4	0	7:57

Gwardia Rzeszów — Legia Warszawa 12:4

RZESZÓW. — Na pierwszym miejscu zawodnicy Gwardii: Leszczyk pokonał Grorzyńskiego, Brodło uległ Kubowiczowi, Dobrosielski pokonał Kwietnia, Jabłoński Chłopka, Krowiak Masiorka, Misz Olszewskiego, Kaczorowski Rysia. W wadze ciężkiej Gościański (Legia) zdobył punkty [illegible]

Sędziował w ringu Ćwikliński, na punkty Matura (Śląsk), Bogdanowicz (Kraków) i Maciarek (Lublin).

Lublinianka — Kolejarz Olsztyn 16:0 v.o.

LUBLIN. Spotkanie pomiędzy Kolejarzem (Olsztyn) i miejscową Lublinianką nie odbyło się z powodu nieprzybycia drużyny Kolejarza do L[illegible]

GRUPA II

Bawełna Łódź	3	5	28:20
Włókniarz Kalisz	1	1	8:8
Stal Raków	2	0	12:20

Stal Raków — Bawełna Łódź 6:10

CZĘSTOCHOWA (Tel.) Stal Częstochowa doznała drugiej z kolei porażki, ulegając Bawełnie z Łodzi.

Wyniki (na pierwszym miejscu zawodnicy Stali): Łabucha przegrał na punkty z Anielskiem: Wróbel zremisował z Idgangiem; Zamarski podzielił się punktami z Kowalskim; Paliwoda (Bawełna) zdobył punkty walkowerem); Dobosz zmusił do poddania [illegible] erwszym starciu Hasee, Trzetrzur zdobył punkty walkowerem; Węgrzyniak uległ na punkty Urzędowiczowi; Walencki (Bawełna) zdobył punkty walkowerem.

W ringu sędziował Nowakowski z Warszawy, na punkty: Barski i Dziuba ze Śląska oraz Karski z Warszawy.

GRUPA III

Gwardia Wrocław	3	6	39:7
Budowlani Mysłowice	2	2	18:14
Gwardia Kraków	3	0	5:36

Gwardia Wrocław — Gwardia Kraków 16:0

WROCŁAW. Kasperczak (W) wypunktował Wojtysiaka; Kargol (W) Kalitę; Kafłowski (W) Gnamolę przez dyskwalifikację w II starciu; Symonowicz (W) wypunktował Lipińskiego; Włodek (W) wygrał z Piątkowskim; Brzezicha (W) zdobył punkty v. o.; Urbanowicz (W) zmusił do poddania się Gierwaczyńskiego; Klimecki (W) zwyciężył Zbika przez dyskwalifikację w II starciu.

W ringu sędziował Siero[illegible] (Łódź), na punkty Gronowski, Krasucki (W-wa) i Bielewicz (Poznań). Pu-

GRUPA IV

Spójnia Tczew	3	3	23:23
Gwardia Koszalin	3	3	19:27
Związkowiec Chełmża	2	2	20:12

Spójnia Tczew — Gwardia Koszalin 7:7

TCZEW. — W wadze średniej Rogulski (Spójnia) i Wierzbowicz (Gwardia) zostali zdyskwalifikowani za nieczystą walkę.

Wyniki (na pierwszym miejscu gospodarze) — Justka wypunktował Graczyka, Kamiński zremisował z Pińczyńskim, Serafin przegrał przez dyskwalifikację z Kosińskim, Ranes uległ Bazarnikowi, Gwizdalski przegrał z Patryjarchą, Stępniakowski uległ Parkowskiemu, Grzywacz zwyciężył Jarmułowicza.

Liga Zapaśnicza

Stal Nowy Bytom	6	9	28:20
Związkowiec Mysłowice	6	9	27:21
Kolejarz Poznań	6	8	27:21
Związkowiec Skra	6	7	28:20
[illegible]	6	7	28:20
Związkowiec Legia	6	4	24:24
Stal Wrocław	6	4	24:24
Gwardia Bydgoszcz	6	0	6:42

ZWIĄZKOWIEC-LEGIA (KRAKÓW) — KOLEJARZ (POZNAŃ) 6:2

KRAKÓW (tel.) Poznański Kolejarz przegrał niespodziewanie z miejscowym Związkowcem-Legią 2:6. Wyniki (na pierwszym miejscu gospodarze): Świderski wygrał w 5 min. z Niko[illegible] Grzędzielewskiego; Rychta przegrał w 8 min. z Kauchem, Strużek zwyciężył w 8 min. Jakubowicza; Grot pokonał w 11 min. Mielczaka; Zmarz przegrał na pkt: z Krawczykiem, Bajorek pokonał na pkt. Nowaczyka, Głowiak zwyciężył na pkt. Leigebera.

STAL (WROCŁAW) — GWARDIA (BYDGOSZCZ) 1:7

BYDGOSZCZ. (tel) Zaledwie 55 minut spotrzebowali zapaśnicy wrocławskiej Stali na pokonanie drużyny miejscowej Gwardii 7:1. Wyniki (na pierwszym miejscu Stal): Gorgol wygrał w 6 min. z Chaperskim, Smól pokonał na pkt Sokołowskiego; Konieczny zwyciężył w 9 min. Czajkowskiego; Majewiaz uległ Betańskiemu; Krysmalski II położył na łopatki w 3 min. Redzińskiego; Baróg wygrał w 4 min. z Szelągiem; Rejniak pokonał w 3 min. Cichego. Krysmalski I zdobył punkty v. o.

GWARDIA ŁÓDŹ — STAL NOWY BYTOM 7:1

ŁÓDŹ. — Niespodziewanej porażki doznała drużyna Stali z Nowego Bytomia w spotkaniu z tamtejszą Gwardią. Zwycięstwo Gwardii jest w pełni zasłużone. Kusz w walce ze Świętosławskim, po upomnieniu sędziego, opuścił matę, rezygnując z dalszej [illegible]

Wyniki: Bednarek (Ł) pokonał Myczka (odwrotnym suplesem w 8 min.), Nowak (Ł) wypunktował Kiałeła, Ignaszewski (Ł) Marcoka. Świętosławski (Ł) Kusza, Kromer (Ł) uległ Kuligowskiemu I, Matusiak (Ł) pokonał Zgryzka, Kowal (Ł) Kuligowskiego II, Lenart (Ł) Borkowego (w 8 min. przerzutem przez ramię).

Sędziował Smaczyński z Poznania. Publiczności około 1 000 osób.

ZWIĄZKOWIEC SIŁA MYSŁOWICE — ZWIĄZKOWIEC SKRA WARSZAWA 5:3

MYSŁOWICE. Związkowiec Skra utraciła dalsze dwa punkty tym razem w Mysłowicach z Siłą 3:5. Krom[illegible]berg (W) pokonał Wronę (1 min.); Rokita (W) Gondzika, Sawka uległ Tropple (M); Woczek (W) pokonał Szklorza, Nawrat (M) Markowskiego, Golda (M) Redeę (12 m na łopatki); Zientek (M) Syreckiego, Urgacz (M) Szejewskiego.

Sędziował na macie Zatorski z Krakowa. (T)

ZWIĄZKOWIEC WROCŁAW — STAL POZNAŃ 4:4

Spotkanie towarzyskie.

Nowy rekord Polski w podnoszeniu ciężarów

GDAŃSK (tel.). W ramach propagandowych zawodów bokserskich organizowanych przez Gdański OZB w Kościerzynie odbyła się próba bicia rekordu Polski w podnoszeniu ciężarów w wadze półciężkiej przez zawodnika gdańskiej Stali Dajnowca. W trójboju olimpijskim Dajnowiec ustanowił rekord wynikiem 308,5 kg. Dotychczasowy rekord należał do Dajnowca 307,5.

KATOWICE. — Śl. OZA ustalił na podstawie zeszłorocznych wyników listę najlepszych 10 zapaśników oraz 10 ciężarowców. Zapaśnicy: Tobola, Goleś (Związkowiec Siła), Marczok, Kusz i Kuligowski (Stal Nowy Bytom), Pielorz (LZS Imielin) Nawrat i Urgacz (Siła), Myszko (Stal Nowy Bytom). Ciężarowcy: Kaczmarek (Górnik Zabrze), Szkolrz (Siła), Ścigała (Stal Brzeziny), Skowronek i Skramarczyk (Górnik Ruda), Termin (Stal Katowice), Witek (Górnik Ruda), Junkert (Górnik Zabrze), Augustyn (Stal Siemianowice) i Starzyński (Związkowiec Racibórz).

ZABRZE. — ZKS Zabrze przy udziale 17 ciężkoatletów przeprowadził I krok w podnoszeniu ciężarów. W poszczególnych wagach zwyciężyli: kogucia: Wasielak Z. (Mysłowice) 177,5 kg. piórkowa: Żymełka (Ruda) 190 kg. lekka. Grochowski (Zabrze) 232,5 kg., średnia: Czopa E. (Stal Szopienice) 232,5 kg., półciężka: Jurecko F. (Bytom), ciężka: Białaś Cz. (Stal Szopie[illegible]

WARSZAWA. Na zebraniu zarządu PZB postanowiono przełożyć termin indywidualnych mistrzostw Polski w boksie. Zawody odbędą się w dniach 20 do 21 kwietnia.

Przeprowadzane obecnie przez niektóre okręgi próby jawnego sędziowania w boksie mogą się odbywać wyłącznie za każdorazową zgodą PZB.

Ogólnopolski turniej dla pięściarzy wagi ciężkiej i półciężkiej odbędzie się w tym roku w czerwcu. Do udziału w turnieju będą dopuszczeni zawodnicy w wieku 18 — 24 lat, którzy podzieleni zostaną na 3 klasy. Mniej zaawansowani zawodnicy walczyć będą w chełmach ochronnych.

Turniej ma na celu wyszukanie talentów w wagach ciężkich, toteż nie będą do niego dopuszczeni zawodnicy kadry reprezentacyjnej.

BYDGOSZCZ. W dniach 19 i 21 bm. pięściarze pomorscy projektują rozegranie dwu spotkań z czechosłowackim zespołem Sokol (Hranice). W pierwszym meczu w Bydgoszczy przeciwnikiem pięściarzy czechosłowackich będzie reprezentacja Bydgoszczy, wzmocniona Woźniakiem (Kolejarz Ostrów), który zmierzy się z b. mistrzem Europy Majdlochem. Po raz drugi Czechosłowacy wystąpią w Toruniu, gdzie rozegrają spotkanie z reprezentacją miasta.

Kapitan Pomorskiego OZB ustalił już składy drużyn. W Bydgoszczy wystąpią (w kolejności wag): Woźniak (Ostrów), Piński (Inowrocław), Kowalewski, Piotrowski, Baranowski, Buczkowski, Gnat, Bączkowski (Grudziądz). W Toruniu: Piwoński, Przybylski, Czarnecki, Szulc lub Wąsik, Munko, Błażejewicz lub Cebulak, Stocki i Zm[illegible]

* 26 bm. odbędzie doroczne walne zebranie członków ZKS Budowlani Opole, na którym ustępujący zarząd złoży sprawozdanie ze swej rocznej działalności oraz dokonany zostanie wybór nowych władz klubu.

Na pływalniach

(Dokończenie ze str. 1)

MĘŻCZYŹNI: 100 m dow. 1) Manowski (Wr) 1.07, 2; 2) Ciężki (Kr) 1.07,7. 400 m dow.: 1) Krokoszyński (Kr) 5.29,8; 2) Kornecki (Kr) 5.41,0. 100 m grzeb.: 1) Kękus II (Kr) 1.18,6; 2) Wesołowski (Kr) 1.21,2, 200 m. klas. 1) Rotkiewicz (Wr) 3.12,0, 2) Krupa (Kr) 5 41,0; 4X200 m dow.: 1) Kraków 10 28,3; 2) Wrocław 11,17,4.

KOBIETY: 100 m dow.: 1) Szymańska (Kr) 1.24,2; 2) Patrokowska (Kr) 1.26,0; 400 m dow. 1) Szymańska (Kr) 6.50,8; 2) Pstrokowska (Kr) 7.15,0. 100 m grzbiet: 1) Kulikówna 1 37,8; 2) Florczykówna (Kr) 1 44,1; 200 m klas.: 1) Dobranowska (Kr) 3.28,0; 2) Kulikówna (Kr) 3.[illegible] 4X100 m zmiennym: 1) Krak[illegible] 27,1; 2) Wrocław 7.22,4.

W meczu piłki wodnej Kraków pokonał Wrocław 7:2 (0:2). Końcowy stan meczu brzmi 91:53 dla Krakowa.

Stan rozgrywek o puchar PZP przedstawia się następująco:

GRUPA I

Śląsk	5	10	444 :255
Kraków	5	5	355 :356
Warszawa	5	3	328,5:386,5
Wrocław	5	2	281,5:411,5

GRUPA II

Łódź	3	6	256,5:173,5
Poznań	3	4	233,5:198,5
Gdańsk	4	0	228:346

Zmiana leadera w Lidze Koszykowej

Kolejarz Poznań	16	12	729:630
Spójnia Gdańsk	14	11	597:463
AZS Warszawa	14	10	677:501
[illegible]	[illegible]	[illegible]	766:664
Gwardia Kraków	13	8	[illegible]
Kolejarz Toruń	16	7	745:738
Włókniarz Łódź	15	6	690:689
Warta Poznań	15	6	600:670
Kolejarz Ostrów	16	6	509:637
Ogniwo-Cracovia	13	5	510:530
[illegible]	[illegible]	[illegible]	[illegible]
Stal Świętochł.	13	2	468:655

STAL (ŚWIĘTOCHŁOWICE) — KOLEJARZ (OSTRÓW) 31:30 (18:16). Drugie zwycięstwo Stali w rozgrywkach ligowych. Punkty dla zwycięzców zdobyli: Kozioł 8, Nagórski i Girtler — [illegible] 7, [illegible]rawcz[illegible] 4, [illegible]jewski i Kostrusiak — [illegible]o 2 oraz Ci[illegible] dla Kolejarza — Garbarek 11, Grzęda 8, T. Cieluch 3, M. Cieluch, Słupianek, Kolaśniewski II i Sitarek — po 2. Sędziowali Ejme i Raczyński z Łodzi. (RB)

KOLEJARZ (Poznań) — SPÓJNIA (Łódź) 44:32 (23:15). Zasłużone zwycięstwo drużyny gospodarzy, u których wyróżnił się ju[illegible]chowiak i Kolaśniewski. W drużynie pokonanych najlepszymi byli Pawlak i Skrodzki. Punktami podzielili się: Kolaśniewski 17, Bajer 12, Grzechowiak 6, Śmigielski 5, Jarczyński i Kasprzak — po 2 — dla Kolejarza, Pawlak 12, Skrodzki 7, Mokwiński 6, Płachciński 4 i Michalak 3 — dla Spójni. Mecz prowadzili Seifert i Hołowiecki z Krakowa.

KOLEJARZ (Toruń) — WŁÓKNIARZ (Łódź) 46:43 (19:18). Lepiej dysponowani strzałowo gospodarze odnieśli zasłużone zwycięstwo. W drużynie Kolejarza a także najlepszym na boisku był Gliński. Punkty uzyskali: Gliński 20, Frankiewicz 12, Z. Stefanowicz — 7, Kaczewrski 6 — dla zwycięzców, Maciejewski 17, Barszczewski 11, Żyliński 8 i Ulatowski 7 — dla Włókniarza. Sędziowali Bogajewski i Twardo[illegible]

OGNIWO — CRACOVIA — KOLEJARZ (OSTRÓW) 53:46 (21:26). Zasłużone zwycięstwo gospodarzy, którzy zrewanżowali się za porażkę, poniesioną w Ostrowie. Punkty dla Cracovii zdobyli: Łudzik 16, Ciesielski J. 13, Pacuła 12, Korcela 5, R. Ciesielski 4, Laska i Będkowski — po 2, dla Kolejarza — Grzęda 20, Adamczak i Garbarek — po 8, Kolaśniewski II — 6, Cieluch 2 i Sitek 1. Arbitrami spotkania byli Ejme i Raczyński z Łodzi.

WARTA (Poznań) — SPÓJNIA (Łódź) 40:39 (19:11, 36:36). Drużyna Spójni wygrała dopiero po dogrywce, gdyż w przepisowym czasie wynik brzmiał 36:36. W drużynie zwycięzców wyróżnili się Pawlak i Skrodzki, w zespole Warty najlepszymi byli Orlikowski i Kubicki. Punkty dla Spójni zdobyli: Pawlak 21, Płachciński 8, Skrodzki 5, Michalak 4, Mokwiński i Szor — po 1, dla Warty — Dylewicz 11, Kubicki 10, Wybieralski 7, Orlikowski 5, Karalus 4 i Borowczyk 2.

SPÓJNIA (GDAŃSK) — WŁÓKNIARZ (ŁÓDŹ) 31:34 (12:23). Gdańska Spójnia doznała sensacyjnej porażki z łódzkim Włókniarzem i spadła z pierwszego na drugie miejsce. Punktami podzielili się: Maciejewski 13, Żyliński 7, Ulanowski 6, Barszczewski 5, Wiśniewski 2 i Waligórski 1 — dla Włókniarza, Wójtowicz 11, Lekonkiewicz 8, Markowski I — 6, Wężyk 4, Markowski II — 2 oraz Brzozowski i Tyszkiewicz — po 1 dla Spójni. Sędziowali Twardo i Bugajski z Warszawy.

AZS (WARSZAWA — AZS KRAKÓW) 49:22 (20:10). Zasłużone zwycięstwo gospodarzy, dla których punkty zdobyli: Niciński 13, Kamiński 10, Bartosiewicz 9, Z. Popławski 6, M. Popławski i Dobrucki — po 5, Ogłoblin 1. Dla AZS (Kraków): Kozdrój 10, Obuchowicz 6, Mizia, Bożek i Tocek — po 3.

O puchar PZKSS w siatkówce

W ub. piątek, sobotę i niedzielę odbyły się w Łodzi, Kielcach i Krakowie półfinałowe rozgrywki siatkówki żeńskiej o puchar PZKSS. Na podstawie uzyskanych wyników, do finałów, które odbędą się w dniach 24 i 26 bm. w Gdańsku, zakwalifikowały się drużyny. Chemia Łódź, Spójnia Grudziądz, Kolejarz Gdańsk, ŁKS Włókniarz Łódź, Spójnia — Marymont Warszawa i Gwardia Kraków.

KIELCE. Z rozgrywek wycofała się drużyna AZS Lublin. Wyniki pierwszych dwóch dni: Związkowiec (Częstochowa) — Spójnia (Kielce) 2:1 (14:16, 17:15, 16:14); Kolejarz (Gdańsk) — Spójnia — Praga (Warszawa) 2:1 (15:6, 9:15, 16:10); ŁKS Włókniarz (Łódź) — Spójnia — Praga 2:1 (15:8, 14:16, 16:9); Spójnia Praga — Związkowiec 2:1 (16:7, 12:15, 15:11); ŁKS Włókniarz — Spójnia (Kielce) 2:0 (15:4, 15:3); Kolejarz — Związkowiec 2:0 (15:1, 15:6); Kolejarz — Spójnia (Kielce) 2:0 (15:4, 16:9); ŁKS Włókniarz — Związkowiec 2:0 (15:5, 15:8); Spójnia — Praga (Warszawa) — Spójnia (Kielce) 2:0 (15:4, 15:13); Kolejarz — ŁKS Włókniarz 2:0 (15:10, 16:10).

Kolejarz Gdańsk	4	4	[illegible]
ŁKS Włókniarz Łódź	4	3	[illegible]
Spójnia Praga Warszawa	[illegible]	[illegible]	[illegible]
Związkowiec Częst.	[illegible]	[illegible]	[illegible]
Spójnia Kielce	4	0	[illegible]

ŁÓDŹ. Pierwszy dzień rozgrywek przyniósł następujące wyniki: Spójnia (Grudziądz) — Unia — Concordia (Piotrków) 2:0 (15:12, 15:0); AZS (Warszawa) — Kolejarz (Szczecin) 2:0 (15:4, 15:4); Unia — Chemia (Łódź) — Kolejarz (Katowice) 2:0 (15:5, 15:5).

DRUGI DZIEŃ: AZS — Unia — Concordia 2:0 (15:2, 15:1); Kolejarz (Katowice) — Kolejarz (Szczecin) 2:0 (15:14, 15:3); Unia — Chemia — Unia — Concordia 2 0 (15:0, 15:3); AZS — Kolejarz (Katowice) 2:0 (15:2, 15:5); Unia — Chemia — Spójnia 2:0 (15:16, 15:6); Spójnia — Kolejarz (Szczecin) 2:1 (15:9, [illegible] 1).

TZECI DZIEŃ: Kolejarz (Katowice) — Unia — Concordia 2:0 (15:1, 15:5); Unia — Chemia — Kolejarz (Szczecin) 2:0 (16:7, 15:4); AZS — Spójnia 1:2 (14:16, 16:10, 12:15); Kolejarz (Szczecin) — Unia — Concordia 2.0 (15:1, 15:3); Spójnia — Kolejarz (Katowice) 2:0 (15:6, 15:6); Unia — Chemia — AZS 2:0 (6:16, 15.5, 16:16).

Chemia Łódź	5	[illegible]	[illegible]
Spójnia Grudziądz	5	[illegible]	[illegible]
AZS Warszawa	5	3	[illegible]
Kolejarz Katowice	5	[illegible]	[illegible]
Kolejarz Szczecin	5	[illegible]	3:8
Unia Piotrków	5	[illegible]	0:10

KRAKÓW. W pierwszym [illegible] rozgrywek uzyskano wyniki: AZS (Kraków) — Związkowiec (Katowice) 2:0 (15:7, 15:7), Gwardia (Kraków) — Włókniarz (Bielsko) 2:0 (15:10, 15:3). Sobota: Gwardia — Związkowiec 2:0 (15:4, 15:2), Włókniarz — Kolejarz 0:2 (0:15, 12:15). AZS — Spójnia-Marymont 0.2 (4:15, 6:15), Gwardia — Kolejarz 2:0 (15:6, 15:2), Spójnia-Marymont — Związkowiec 2:0 (15:12, 15:4), AZS — Włókniarz 2:0 (15:2, 16:14). Niedziela: Kolejarz — Związkowiec 2:0 (15:8, 15:13), Spójnia-Marymont — Włókniarz 2:0 (15:5, 15:4), Gwardia — AZS [illegible] 15:11, 15:6), Związkowiec — Włók[illegible] 2:1 (4:15, 15:9, 15:3), AZS — Kolejarz 2:0 (15:7, 18:16), Gwardia — Spójnia-Marymont 1:2 (6:15, 15:12, 7:15).

Spójnia-Marymont W-wa	5	5	10:1
Gwardia Kraków	5	4	9:2
AZS Kraków	5	3	6:4
Kolej[illegible]nań	5	2	4:6
Związkowiec Katowice	3	1	2:9
Włókniarz Bielsko	5	0	1:10

GDAŃSK. Z [illegible]em 60 drużyn odbył się w Gdańsku turniej siatkówki dla kół sportowych, organizowany przez Okręgową Radę Kultury Fizycznej i Sportu. Pierwsze miejsce zajęło koło sportowe przy Gdańskich Technicznych Zakładach Naukowych, bijąc w finale koło sportowe Zarządu [illegible]

Wzdłuż i wszerz Śląska

* Sekcja piłkarska Stali Łagiewniki przeszła zaprawę zimową. Jej piłkarze wejdą po raz pierwszy w tym roku na boisko 18 bm.

* Unia Kalety ukarała pięściarza Musika Romana 7-miesięczną dyskwalifikacją za niesubordynację wobec kierownictwa klubu i wniosła prośbę o zatwierdzenie kary do Śl. [illegible]

* Śl. OZA uwzględnił protest Stali Szopienice i zweryfikował zawody z Ormic—Stal (na macie 5:3) na korzyść 8:0 v. o. dla Stali.

* Włókniarz Prudnik wniósł protest odnośnie przegranego meczu mistrzowskiego z Azoty Chorzów [illegible]

WARSZAWA. Główna Rada Sportu Wiejskiego postanowiła zorganizować w bieżącym roku 2.000 nowych Ludowych Zespołów Sportowych. Ogółem Ludowe Zespoły będą skupiać w swych szeregach 350.000 młodzieży wiejskiej.

Co słychać w ZS „Kolejarz"?

∧ 5 bm. rozpoczął się w Zwardoniu obóz kondycyjno-treningowy dla najlepszych narciarzy, w którym bierze udział 40 zawodników. Po zakończeniu obozu, w dniach 16—19 bm., odbędą się w Suchej narciarskie mistrzostwa ZS Kolejarz Organizatorem mistrzostw jest Zarząd Okręgowy w Kra[illegible]

∧ Sport bojerowy jest jeszcze mało znany i popularny. Kolejarze propagują go w swoich ośrodkach bojerowych, z których jeden mieści się na jeziorze Charzykowskim koło Chojnic, drugi w Ostródzie.

∧ Wiele zmartwienia Zarządowi Głównemu czyni ZKS Kolejarz-Polonia, który w dalszym ciągu nie posiada własnego boiska. Boisko przy ulicy Konwiktorskiej nie może być rozbudowywane, gdyż ma przez nie przechodzić ulica.

∧ Zarząd Główny ZS Kolejarz posiada w Zwardoniu doskonale wyposażony ośrodek sportów zimowych, mogący pomieścić jednorazowo 50 osób. Ostatnio została tam wyremontowana skocznia narciarska.

∧ W ub. miesiącu odbyły się w Przysiece k/ Karpacza dwa dwutygodniowe obozy kondycyjno-wypoczynkowe, w których wzięli udział czołowi sportowcy ZS Kolejarz z lekkoatletami Adamczykiem i Orsztynowiczówną oraz z kolarzami Wrzesińskim i Rzeźnickim na czele. (WW)

Hokej na lodzie

MOSKWA. — W rozgrywkach hokejowych o mistrzostwo Związku Radzieckiego, doszło znów do niespodzianki w postaci porażki moskiewskiego Dynamo w Rydze z Daugawą. Wyniki ostatnich spotkań Lokomotywa Moskwa — Dynamo Swierdłowsk 2:0 (0:0, 0:0, 2:0), Daugawa Ryga — Dynamo Moskwa 4:2 (3:0, 0:2, 1:0), Skrzydła Sowietów Moskwa — [illegible]o Le[illegible] 4:2 (2:0, 4:0, 0:2).

[illegible] Moskwa	16	28	81:20
Skrzydła Sowietów M.	16	24	60:30
Dynamo Moskwa	16	24	53:31
WWS Moskwa	15	23	86:30
Spartak Moskwa	16	17	61:42
Daugawa Ryga	16	15	54:51
Bolszewik	16	15	46:54
Dynamo Swierdłowsk	16	13	37:53
Dzierżyniec	16	12	33:54
Dynamo Leningrad	16	7	46:80
Dynamo Tallin	15	7	22:78
Lokomotywa Moskwa	16	5	31:88

PRAGA. — W hokejowych mistrzostwach Czechosłowacji leader tabeli, Vitkowicke Żelezarny, doznał niespodziewanej porażki na własnym terenie z wojskowym zespołem ATK Praga 1:5, tracąc prowadzenie w tabeli.

Wyniki Vitkowicke Żelezarny — ATK Praga 1:5 (0:2, 1:1, 0:2), Kralove Pole — Żidenice 0:2 (3:1, 1:1, 2:0), Sparta Praga — Cz. Budziejowice 2:6 (0:2, 0:2, 0:2), Bratysława — LTC Praga 4:2 (2:0, 0.2, 1:0).

ATK Praga	[illegible]	[illegible]	[illegible]
Vitkowicke Żelezarny	[illegible]	[illegible]	[illegible]
LTC Praga	[illegible]	[illegible]	[illegible]
Cz. Budziejowice	[illegible]	[illegible]	[illegible]
Kralowe Pole	[illegible]	[illegible]	[illegible]
Bratislava	[illegible]	[illegible]	[illegible]
Sparta Praga	[illegible]	[illegible]	[illegible]
Zidenice	12	1	27:60

TATRZAŃSKA ŁOMNICA. [illegible]) W ub. niedzielę rozpoczął się [illegible] hokejowy o Puchar Tatr. [illegible] w nim udział jedna z najlepszych drużyn CSR — LTC Praga. W pierwszym dniu rozegrano dwa spotkania. LTC uzyskało wysokie zwycięstwo nad zespołem Sokol Opava 16:6 (7:2, 5:4, 4:0). Bramki dla LTC zdobyli: Zabrodsky 7, Rozinak 3, Konopasek 2, Pipka, Zak, Charouzek i Blecha po 1.

W drugim meczu Tatra Poprad zremisowała z Kralovem Pole 6:6 (2:0, [illegible]

PRAGA. W ramach swego tournee po Czechosłowacji, drużyna hokeistów szwedzkich Matt[illegible] grała mecz w Brnie, gdzie spotkała się z reprezentacją stolicy Moraw. Spotkanie zakończyło się ponowną porażką gości 1:3 (0:3, 1:0, 0:0).

BYDGOSZCZ. We Wtelnie (pow. Bydgoszcz) rozegrano pierwszy mecz hokejowy na wsi pomorskiej, między LZS (Wtelno) a LZS (Morzewiec). Zwyciężyli hokeiści LZS Wtelno 6:1 (3:0, 1:0, 2:1).

ZAKOPANE (tel). W Zakopanem rozegrano towarzyski mecz hokejowy między Gwardią Kraków i Gwardią Zakopane, który zakończył się wynikiem 5:2 (3:0, 1:2, 1:0). Bramki dla Krakowa zdobyli: Nikityszyn, Karzyński, Cisowski, i Kowalski dwie bramki, dla Zakopanego: Popieluch i Dziuba. Sędziował Dąbrowski z Warszawy.

WARSZAWA. Od 15 lutego rozpocznie się w AWF w Warszawie, organizowany przez GUKF, 10-miesięczny kurs dla instruktorów wychowania fizycznego. Kurs ma na celu wyszkolenie osób, pracujących obecnie w sporcie, do pełnienia obowiązków inspektorów okręgowych Zrzeszeń Sportowych, Powiatowych Rad Kultury Fizycznej i innych funkcji. Na kurs, który przewiduje 80 osób, zgłosiły swych kandydatów Związkowa Rada Kultury Fizycznej i Sportu, ZS Gwardia i ZSCh.

Z całego kraju

WROCŁAW. (JM) W pierwszym spotkaniu o wejście do Ligi, szermierze wrocławskiego Związkowca pokonali zespół Budowlanych Wrocław 11:5. Zespół Związkowca wystąpił bez olimpijczyka Dobrowolskiego.

Punkty zdobyli: dla Związkowca — Ostańkowicz i Ludwiczak po 3, Wortman, Dobrzęcki po 2 i Kuszewski 1; dla pokonanych — Knap i Szawłowski po 2, Sokołowski 1.

NOWY TARG. Odbyły się tutaj zawody ping-pongowe pomiędzy sekcją PTT (Zakopane) a miejscową Spójnią, które zakończyły się zwycięstwem gości 7:2. Wyniki (na pierwszym miejscu goście): *Kostur — Habura 2:1, Jaszczyński — Popiołek 2:0, Kobza — Mroszczak 2:1, Jaszczyński — Habura 2:1, Kobza — Popiołek 2:0, Kostur — Mroszczak 1:2, Kobza — Habura 2:0, Kostur — Popiołek 2:0, Jaszczyński — Mroszczak 1:2.*

ŁÓDŹ (tel) Zostały tutaj zorganizowane zawody lekkoatletyczne w hali ścisłej w sali o długości 70 metrów. Do najciekawszych konkurencji należały biegi na 800 i 3.000 metrów.

WYNIKI: 20 m kobiet — 1) Hofmoklówna (Chemia) — 3.4 2) Krasińska (Zryw), 3) Raszewska (Zryw). Mężczyźni: 20 m — 1) Cholewa (ŁKS) — 3.0; 2) Lis (Zryw), 3) Kubiński (Boruta Zgierz), 800 m — 1) Posalt (Boruta Zgierz) 2:30, 2) Krzeczek (Zryw) 2.31, 3) Jasiński (Zryw). 3.000 m — 1) Słaby (Chemia) 10.28.2, 2) Stępień (Chemia) 10.28,2, 3) Jasiniak (Boruta Zgierz), wzwyż — 1) Sikorski (Zryw) 2) Gizelewski (AZS) — po 158, 3) Jesionek (Zryw), 4) Denys (Chemia) — po 152, trójskok z miejsca — 1) Gizelewski — 8,11, 2) Matniak (Zryw) 8,00, 3) Marczewski (ŁKS) 7,82.

Organizatorem zawodów był ZKS Chemia (Łódź). Publiczności 200 osób.

KARPACZ. — W dniach od 14 do 19 bm. odbędą się w Karpaczu ogólnopolskie igrzyska zimowe ZS Związkowiec. Na program igrzysk złożą się: zawody narciarskie, mecze hokejowe, zawody saneczkarskie i bobslejowe, biegi łyżwiarskie oraz jazda figurowa.

Zakopane. — W dniach 18 i 19 bm. odbędą się w Zakopanem Ogólnopolskie Harcerskie Igrzyska Zimowe, organizowane przez Komendę Główną [illegible]

Na program zawodów złożą się: biegi patrolowe i slalom — dla starszych, bieg zjazdowy — dla młodszych harcerzy oraz skoki na skoczni terenowej. W igrzyskach weźmie udział około 500 harcerek i harcerzy w wieku do 15 lat.

BYDGOSZCZ. — Na podstawie klasyfikacji, przeprowadzonej przez Radę Kultury Fizycznej i Sportu przy ORZZ, najlepszym klubem związkowym w roku 1949 na Pomorzu okazał się Kolejarz-Pomorzanin (Toruń), który uzyskał 246 pkt. Klub ten posiada 15 czynnych sekcji, przy czym najbardziej aktywna jest sekcja gier sportowych. Drugie miejsce zajął Kolejarz-Brda (Bydgosz[illegible] kowiec (Bydgoszcz) — 148 pkt.

GDAŃSK. Okręgowa Rada Kultury Fizycznej i Sportu w Gdańsku przeprowadziła klasyfikację klubów okręgu gdańskiego pod względem wyczynowym. Na pierwszym miejscu uplasował się Kolejarz (Gdańsk), uzyskując 111 pkt. Na zwycięstwo tego klubu wpłynął przede wszystkim fakt zdobycia drużynowego mistrzostwa Polski w boksie.

Na dalszych miejscach znalazły się następujące kluby: Spójnia (Gdańsk) — 86 pkt., Spójnia (Tczew) — 78 pkt. i Związkowiec (Gdańsk) — 76 pkt.

WARSZAWA. Członkowie sekcji żeglarskiej warszawskiego AZS ofiarowali dla przodowników pracy Warszawskich Zakładów Przemysłu Chemicznego, Metalowego i Odzieżowego 1000 osobogodzin pływania żaglówka[illegible]

Akcję tę podjęto w ramach realizowania współpracy młodzieży akademickiej ze światem pracy. W ten sposób żeglarze AZS umożliwią warszawskim przodownikom pracy zdrowe i miłe spędzenie wolnego od pracy czasu, oraz zapoznają ich z pięknem sportu żeglarskiego.

Żeglarze-akademicy postanowili również o 4 tygodnie wcześniej ukończyć zimowy remont sprzętu i rozpocząć szkolenie [illegible] sezonu sekcja żeglarska organizować będzie wieczory świetlicowe z referatami i dyskusją na tematy fachowe.

Z zagranicy

PRAGA. W vrsovickiej sali Sokola w Pradze rozegrano w niedzielę międzynarodowy mecz w tenisie stołowym Czechosłowacja — Szwecja. Spotkanie zakończyło się zwycięstwem Czechów 10:1.

ZYLINA. Poza Bańską Bystrzycą narciarze czechosłowaccy przygotowywali się w niedzielę do zawodów o Puchar Tatr we Vratnej Dolinie, gdzie odbył się slalom gigant. Zwycięzcą tego slalomu został Brchel. W slalomie kobie[illegible]m Trska

● LOSOWANIE tegorocznych mistrzostw świata w hokeju na lodzie odbędzie się w Londynie 18 bm. Do mistrzostw zgłosiły się: Czechosłowacja, Polska, Anglia, USA, Szwajcaria, Szwecja, Kanada, Francja Belgia, Norwegia, Holandia, Finlandia, Jugo[illegible]

● PŁYWAK AMERYKAŃSKI Branwer pobił rekord świata na 400 m st. klas. wynikiem 5:35,4 min. Dotychczasowy rekord należał do Holendra Bonte i wynosił 5:40,2 min

● DO MISTRZOSTW EUROPY w jeździe figurowej na lodzie w Oslo (od 17 bm.), zgłosiło się 12 państw: Czechosłowacja, Węgry, Anglia, Austria, Belgia, Dania, Francja, Finlandia, Norwegia, Szwecja, Szwajcaria i Włochy.

Jan Rakoczy

Wysiłek, którego nie widzą zawodnicy...

P[illegible] ciarskich Polski dla juniorów, jeden z młodszych zawodników po przejechaniu trasy slalomowej, podszedł do komisji sędziowskiej i powiedział:

— W imieniu swoim i kolegów z naszego klubu, dziękuję sędziom i organizatorom za pracę i poświęcenie przy urządzeniu zawodów!

Sędziowie w pierwszej chwili oniemieli! Nie dowierzali własnym uszom! Już przeszło 3 godziny stali w jednym miejscu przy 15 stopniowym mrozie, który do spółki z wiatrem gryzł im twarze i uszy, szczypał ręce [illegible]

Obliczanie wyników nie kończy się na mecie. Trzeba jeszcze raz wszystko dokładnie sprawdzić na spokojnie po zawodach. Oba zdjęcia z mistrzostw narciarskich Polski w Wiśle.

Foto M. Kołkiewicz

[illegible] nogi. Zgrabiałymi palcami ledwo [illegible]trzymali ołówki.

— Marzniemy, poświęcamy czas a nawet zdrowie, a uznania od zawodników — to się chyba nigdy za to wszystko nie doczekamy — myśleli jeszcze kilka minut temu, a któryś z nich taką nawet opinię głośno wypowiedział:

— Sędzia bokserski urzęduje w ringu przez 10 minut, mimo to pięściarze publicznie składają mu podzięko[illegible]

[illegible]

Gotowych chorągiewek nie można kupić. Trzeba je więc było zrobić. Wykonali to ludzie, o których na zawodach mówi się tylko w tym wypadku, gdy coś się nie uda, ludzie mrówki.

Jan Mitręga i Wiesław Śliwka, opowiadają jak to trzeba było przygotować najpierw 5.000 patyczków, potem pokrajać bibułę na 5.000 kawałków itd. itd., a w dniu zawodów wstać bardzo wcześ i za kierownikiem trasy powtykać je na wielu kilometrach wzdłuż śladu narciarskiego. 10 dni pracowali! Po 12 godzin dziennie! Honorowo i bezinteresownie dla dobra [illegible]

[illegible] tów. Pożyczonych w Wiśle nie wystarczyło. Musieli więc wyprodukować resztę własnym przemysłem. A to też wymagało dużo pracy.

Zazwyczaj kierownicy drużyn solennie przed zawodami przyrzekają, że wszystkie numery wrócą w porządku. W praktyce jest inaczej. Na każdych zawodach słychać narzekania: „Psiakość! Brakuje mi jeszcze tyle i tyle numerów!" Znałem zawodnika, który co prawda nie odnosił nigdy wielkich sukcesów, startował jednak systematycznie i z każdych zawodów przynosił na pamiątkę do domu numer startowy. Miał ich całą kolekcję. [illegible]

[illegible] kładnych list startowych, po szczegółowym sprawdzeniu zgłoszeń i wylosowaniu, list na punkty kontrolne, a potem po zawodach, gdy komisja sędziowska po wielogodzinnych obliczeniach, dostarczy wyniki, wydanie komunikatu, na który czekają kierownicy, zawodnicy a przede wszystkim [illegible]

Rozmawiamy jeszcze z jedną mrówką zawodów w Wiśle. Jest to ob. Pustówka. Tercjan miejscowej szkoły, w której m. in. kwaterują przyjezdni zawodnicy. I on należy do sztabu organizacyjnego zawodów. I on nie śpi już od szeregu dni, żeby tylko wszystko się udało i impreza wypadła jak najlepiej. Utrzymanie czystości i porządku w budynku, gdzie kwateruje 150 chłopców, zaabsorbowanych nie porządkiem, ale startem, nie jest rzeczą łatwą...

Organizowanie imprezy narciarskiej zaczyna się właściwie już od układania rocznego „kalendarza imprez". PZN powierza poszczególne zawody odnośnym okręgom. Okręg na 3 tygodnie przed terminem mistrzostw w Wiśle zwołał konferencje klubów z Wisły i okolicy. Tam zorganizowano Komitet Organizacyjny. Ten zorganizował poszczególne sekcje. W sekcjach „mrówki" zabrały się do pracy. Sekcja **Komunikacyjna** musiała pomyśleć o pociągach i autobusach, Wyżywieniowa uporać się ze „smokami biurokracyjnymi" i wywalczyć zwiększone przydziały. **Finansowa** głowiła się o pieniądze, przygotowywała bilety, konferowała z Urzędem Skarbowym, księgowała, obliczała, etc. **Sekcja Techniczna** miała najwięcej roboty z wytyczaniem tras, przygotowaniem skoczni itp. **Sekcja Kwaterunkowa, Sekcja Propagandowa, Sekcja Nagród, Sekcja..., Sekcja...:** No i Biuro Zawodów! I to tak na każdej większej imprezie narciarskiej w Zakopanem, Wiśle, Karpaczu czy Szczyrku.

Mitręga, Śliwa, Pustówka, Kowala, Czarnik (kasjer), Rabus — to tylko niektóre „mrówki" z Wisły. Jest ich o wiele więcej! Pracują dla dobra sportu i bezinteresownie! Pamiętajcie o tym, zawodnicy, i szanujcie ich trud!

J. R.

[illegible]

Ośrodek treningowy
dla długodystansowców

[illegible]

[illegible]

Celem podniesienia poziomu wyników biegaczy — PZLA powołał Ośrodek Treningowy dla długodystansowców w Sopocie. Praca w Ośrodku opierać się będzie na udoskonalonych metodach i doświadczeniach słynnego Goesty Olandera z Valedalen, który wielu zawodników z G. Häggiem A. Anderssonem na czele doprowadził do wielkich wyników.

Ośrodek sopocki posiada najlepsze dla długodystansowców warunki klimatyczne i terenowe. Położony w parku nadbrzeżnym, 100 m od morza, w miejscu zacisznym, ma klimat najbardziej zbliżony do tego, któremu Finowie, Szwedzi, Rosjanie, Norwegowie i inni wielcy biegacze, w dużej mierze zawdzięczają swoje wyniki. Okrągły rok można tu trenować w terenie wiecznie zielonych lasów, naturalnych piaszczystych bieżni morza, na równinach i wzgórzach — przesyconych jodem, żywicą i innymi składnikami nadmorskiego powietrza.

Jeśli dodamy do tego, że Ośrodek posiada na miejscu oprócz pokoi gościnnych, salkę kondycyjną, małe boisko treningowe, basenik, natryski, pokój do masażu ręcznego i mechanicznego, solarium, bibliotekę i czytelnię, gry rozrywkowe, a w mieście godziwą kulturalną rozrywkę w po[illegible] Filharmonii Bałtyckiej, kina — to pobyt w Ośrodku sopockim, niewątpliwie wpłynie budująco na poprawę i formę wyników naszych bi[illegible]

[illegible]

Piłkarze na wczasach kondycyjno-wypoczynkowych

Na obozach Gwardii i Ruchu

ZAKOPANE, w lutym.

Na wydeptanych ścieżkach pod Reglami i do Białego widoczne są setki śladów — okrągłe wklęśnięcia w śniegu. Nie trudno stwierdzić, że to ślady butów piłkarskich zrobione podczas biegów treningowych. Właśnie po jednym z takich treningów, spotykamy zawodników zeszłorocznego mistrza Polski, krakowskich gwardzi[illegible] rys" na wczasach kondycyjno-wypoczynkowych.

Od zastępcy kierownika sekcji piłki nożnej Gwardii por. Myrtki dowiadujemy się o trybie codziennego życia [illegible] zaczynając dzień od gimnastyki przy[illegible] Józefa Kuchynkę. Każda grupa zależnie od swych kondycyjnych potrzeb robi co innego.

Trener Kuchynka to wielokrotny re[illegible] ny olimpijczyk. Od dwóch lat pracuje z piłkarzami Gwardii. Po gimnastyce odbywają zawodnicy codzienne marszo-biegi 7 do 8 km. Prowadzi je asystent trenera znany piłkarz Władysław Gierglel.

Po biegach dopiero następuje śniadanie. Z kolei uczestnicy obozu udają się gromadnie na wycieczkę. Często na Gubałówkę, gdzie wielu zabawia się zjeżdżaniem na sankach. Na narty kierownictwo godzi się niechętnie, ze względu na ewentualność wypadków. Wyjątek stanowi Wapiennik, dobrze [illegible] też zawodnicy w Zakopanem... piłki. Wczasy kondycyjno wypoczynkowe mają swój określony cel. Dać siłę i wytrzymałość do oczekujących piłkarzy rozgrywek mistrzowskich.

Na obozie przebywa 22 piłkarzy: Piekło, Flanek, Dudek, Legutko, Szczurek, Snopkowski, Wapiennik, Łyko, Gamaj, Gracz, Kohut, Mamon, Mordarski, Gierglel, Kubik, Parpan, [illegible], Wohlfeiler, Kaleta. Brak Jurowicza, zajętego pracą zawodową. Kilku z młodych (Gamaj, Kotaba) będzie w nadchodzącym sezonie kandydowało do pierwszej drużyny mistrza.

Po południu każdego dnia odbywają się wykłady ideologiczne, społeczne, fachowe z piłkarstwa, specjalne go[illegible] w tygodniu urządzana jest „prasówka" z dyskusją, a raz w tygodniu wszyscy idą wraz z kierownictwem na „połańcówkę".

Nastrój piłkarzy jest świetny. Czują się doskonale. Lubią swego „Tatinkę" [illegible] trzyma w ryzach. Każdy z nich wyraża się o nim jak najpochlebniej, ceniąc jego wysokie kwalifikacje fa[illegible]

Y. A.

* * *

Szklarska Poręba, w lutym.

Zrzeszenie Sportowe „Unia" zorganizowało dla swych czołowych zawodników obóz kondycyjny w Szklarskiej Porębie, umieszczając ich w domu wypoczynkowym FWP „Marysieńka".

W „Marysieńce" przebywają też w tej chwili wszyscy piłkarze Ruchu z Chorzowa, Unii z Oświęcimia, Pionek, Mościc i Małej Dąbrówki. Oprócz piłkarzy znajduje się tu kolarz - szosowiec Nowoczek, a także Thiel II — najlepszy napastnik w szczypiorniaku. Thiel II gra wprawdzie w szczypiorniaka w AKS, który należy do Zrzeszenia Sportowego Budowlani, ale jest on również piłkarzem i grywa w zespole piłkarskim z Chorzowa III, należącym do Unii. Ogółem przebywa w Szklarskiej Porębie 505 „unistów". Panuje wśród nich harmonia. Kierownictwo domu stworzyło sportowcom bardzo dobre warunki, w czym zasługa ob. Artucha b. wioślarza, rozumiejącego w pełni cele tego rodzaju obozu. Inspektor sportowy Unii ob. Swoboda — projektuje tu dalsze obozy dla specjalistów innych dziedzin sportu, członków tego Zrzeszenia.

Program zajęć wczasowych streszcza się do codziennych marszo-biegów w godzinach rannych po urozmaiconych terenach leśnych i górskich, gimnastyki w sali Unii w Szklarskiej Porębie, wieczorków świetlicowych wykładów, pogadanek ideologicznych i sportowych. Czas upływa zawodnikom pożytecznie i przyjemnie. Z każdym dniem zyskują oni na kondycji.

Obóz potrwa do 14 bm. W ostatni czwartek wyjechał z obozu najlepszy piłkarz Ruchu — E. Cieślik. Będzie on niebawem musiał odbyć swą powinność wojskową. Przydział otrzyma do centralnej części kraju. Jego udział w barwach klubu chorzowskiego jest więcej, niż wątpi[illegible]

L. K.

Tadeusz Siemianowski

Przełomowy rok w łyżwiarstwie

Echa mistrzostw Polski w jeździe figurowej

Przygotowania przedsezonowe łyżwiarzy figurowych i pełna praca w sezonie z dwutygodniowym obozem przed mistrzostwami Polski w w Zakopanem, zrobiły swoje. Widać to [illegible] mistrzostwach. Poziom zawodników i zawodniczek podniósł si[illegible]cznie. Różnicę klasy dało się zaobserwować zwłaszcza u tych uczestników mistrzostw, którzy brali u[illegible] w pracach, treningach i występach rewii lodowej.

Przejdźmy jednak do samych mistrzostw. Wśród pań zeszłoroczna mistrzyni, Anna Bursche Lindnerowa, stanowiła odrębną pozycję. Nie miała zbyt groźnej konkurencji. W szkolnej jeździe dzieliło ją przeszło 10 pkt. od wicemistrzyni Ziajówny. W dowolnej [illegible]dznaczyła się nieprzeciętną płynnością ruchów i tanecznym wykonywaniem figur. Anna Bursche Lindnerowa jeździ na lodzie od dziecka. Po raz pierwszy startowała w mistrzostwach w roku 1939, [illegible] wtedy 6 miejsce. Trzeba dodać, że wraz z Bolesławem Staniszewskim, jest ona współtwórczynią polskiej rewii na lodzie.

Wicemistrzyni Janina Ziajówna ze Śląska też reprezentuje [illegible] poziom jeżeli chodzi o jazdę szkolną, ustępuje jednak Bu[illegible] kości wykonania i t[illegible] ale przerasta pozostałe zawodniczk[illegible]

Janina Łyszczyna ze Śląska swym trzecim miejscem weszła do elity krajowej. Jest to jeszcze zawodniczka młoda. Ma poprawną jazdę szkolną, a w dowolnej wiele taneczności. Programowi jej brak na razie dynamiki. Maria Białous posiada dobrze opanowane piruety, brak jej w programie skoków i... tempa. Jazdę szkolną ma spokojną i wcale poprawną. Krystyna Wolska z Łodzi, jest warszawianką. [illegible] przed wojną jako bardzo młoda łyżwiarka i na lód wróciła dopiero w tym sezonie po długiej przerwie. Jazda jej wykazuje jeszcze dużo nerwowości. Ale Wolska jest pełna temperamentu, posiada dużo wdzięku i elegancji, choć program ma jakby chaotyczny.

W B klasie zas[illegible] na wyróżnienie: Koziorowska z Warszawy — wyrównany poziom w jeździe szkolnej i w dowolnej, która jest kandydatką do klasy A oraz 17-letnia [illegible]a z Cieszyna. Trzecie miejsce w tej klasie zajęła Wesołowska ze Żrywu z Berlina. Jest ona już znaną poprzednio zawodniczką z mistrzostw w r. 1947 w Warszawie.

Niespotykana w mistrzostwach [illegible]

Kraków jest najbardziej narciarskim miastem w Polsce. Każdego dnia, a specjalnie w niedziele i święta, narciarze, którzy nie mogą wyjechać w góry, zdążają do Lasku Wolskiego. Autobusy miejskie urządziły specjalne paczki dla przewożenia nart, jak to widzimy na zdjęciu z lewej. Obok fragment z zawodów w Rabce w Dniu Narciarza.

Foto Węglowski i Foto — Sport

Liczne zgłoszenia
do zimowych mistrzostw Polski w Przemyślu

RZESZÓW (tel.). Przygotowania do zimowych lekkoatletycznych mistrzostw Polski, które odbędą się w dniach 18 i 19 bm. w Przemyślu dobiegają końca. Organizatorzy zakończyli już ostatnie przygotowania hali do odbycia tak poważnej imprezy. Między [illegible] ulepszono skocznie itp. Zawodnicy zostaną zakwaterowani w woj. Ośrodku Kultury Fizycznej w Przemyślu.

Do mistrzostw zgłosiła się rekordowa ilość 381 zawodniczek i zawodników, którzy reprezentować będą 37 kluby. Najwięcej zawodników zgłosiła Spójnia Warszawa — 50, Lechia Gdańsk — 35, AZS Warszawa — 28, Spójnia Gdańsk i LZS Żurawica — po 28, Ogniwo Warszawa i Kolejarz Kraków — po 22. Brak dotychczas (do dnia 11 bm.) zgłoszeń klubów z okręgu poznańskiego.

Z czołowych zawodniczek i zawodników startować będą: Borowcówna, Konikówna, Słomczewska, Głazewska, Gębolisówna, Janiszewska, Milanowa, Paszkówna, Milewska, Stawczyk, Adamczyk, Korban, Ogłoblin, Krzesiński, Buhl, Kiszka, M. Holman, Puzio, Piaskowy, Werbliński i Szendzielorz.

W sobotę, 18 bm. odbędzie się uroczysta akademia z okazji utworzenia Głównego Komitetu Kultury Fizycznej. Tego samego dnia odbędzie się zjazd trenerów PZLA, poświęcony omówieniu zasad szkolenia na rok 1950.

To i owo...

● Co to jest włoski football, okazało się w ostatnim tygodniu we wsi Caravino w pobliżu Bari. Gdy drużyna gości z sąsiedniej wsi wraz ze swym zarządem i grupą zwolenników opuszczała po zwycięstwie Caravino dwoma autami, obrzucono ją kamieniami. Rezultatem tego było: 1 zabity, 50 ciężko rannych, których przewie- [illegible] wicie zniszczone oba autokary.

● Pierwsze 37 miejsc w biegu na 18 km o mistrzostwo FIS w Rumfordzie zajęli przedstawiciele Skandynawii. 38 był Francuz Benoit Carrara, rewelacja z Olimpiady w St. Moritz. Dzieliło go od zwycięzcy 4.30 min. Następnych pięciu zawodników to znowu Skandynawowie. Szwedzi, Norwedzy i Finowie, potem na 34 miejscu Szwajcar Bricker. Do 45 miejsca, które ogłoszono, widnieją jeszcze Norwegowie, Francuzi, Szwajcarzy i Austriacy. Mimo woli nasuwa się pytanie, czy tych 45 ludzi mu- [illegible] na Lake Placid a stamtąd jeszcze 600 km do Rumfordu, by walczyć o pierwszeństwo. Amerykanie poza tym, że mają kilku skoczków, [illegible] są w narciarstwie klasycznym [illegible] nich mistrzostw FIS w tym dziale narciarstwa w okresie ciężkiej sytuacji materialnej niemal wszystkich związków europejskich, tylko dla dogodzenia ambicji dygnitarzy związku amerykańskiego było lekkomyślnością, pozbawiło bowiem możliwości startu [illegible]

● [illegible] — [illegible] towej klasy zawodniczka radziecka w lekkiej atletyce, siatkówce i koszykówce jest tak wielkim talentem sportowym, że mówi się o niej, iż do jakiego by się sportu nie zabrała, w każdym po pew- [illegible] wnego razu przyszła Czudina na salę, gdzie trenowali ciężkoatleci. Przez pewien czas przypatrywała się, jak Nowak i Kyczenko ćwiczyli podnoszenie ciężarów [illegible] się do nich słowami: „Towarzysze, czy [illegible] spróbować?" — Gdy to obaj rekordziści [illegible] zbledli i poczęli błagać lekkoatletkę: „Olenko, daj spokój te- [illegible] dao, nie zabieraj się do ciężkiej atletyki..!"

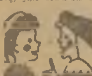

● „Nepsport" budapeszteński przyniósł klasyfikację po tegorocznych mistrzostwach świata w tenisie [illegible] za trzecie 1 pkt. w konkurencji [illegible] i podwójną punktację przy grach podwójnych. Pierwsze miejsce przypada w tej klasyfikacji Węgrom, którzy zdobyli łącznie 48 pkt. przed Czechosłowacją 41, Rumunią 25, Anglią 18, Szkocją 5 i Francją 3 pkt.

● Plebiscyt „Przeglądu Sportowego" na klasyfikację najlepszych sportowców Polski w roku ub. przyniósł pierwszeństwo lekkoatlecie Stawczykowi przed pięściarzem Kasperczakiem, lekkoat- [illegible] wiczowi 14) Jędrzejowskiej, 15) Wrzesińskiemu, 16) Wójcikowi (kolarz), 17) Nawrockiemu, 18) Jabłońskiemu, 19) Grzywoczowi, 20) Danielowi Krzeptowskiemu, 21) Nawrockiej, 22) Dziedzicowi, 23) Kwapieniowi i 25) Żymirskiemu. Klasyfikacja jest oczywiście w wielu wypadkach całkowicie przypadkowa i stąd kolejność nie zbyt ściśle z uzyskanymi wynikami. Słuszne są pierwsze miejsca, ale wątpliwy jest [illegible] Józefa Marusarza — akademickiego mistrza świata w kombinacji alpejskiej, którego gatunkowo sukces [illegible] Stawczyka, a napewno większy niż np. Kocerki, również mistrza akademickiego, gdyż od czołowej klasy światowej dzieli tego obiecującego wioślarza chyba większa odległość niż Marusarza, a przy tym ten ostatni musiał osiągnąć dobry wynik w dwóch konkurencjach. Wątpliwa jest też np. wyższość Stanisława Marusarza za rok ub. nad Danielem Krzeptowskim, który [illegible] kiem pewnie kombinację, podczas gdy Stanisław Marusarz podzielił pierwsze miejsce z Czechosłowakiem. Historii takich jest więcej, jednak przy tego [illegible] uniknioną.

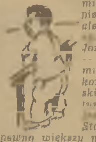

● Rumunka Rozeanu, która niespodziewanie wygrała mistrzostwo [illegible] stołowym, [illegible] Węgierkę Farkas, a poza tym walnie przyczyniła się do zwycię- [illegible] Bukareszcie oświadczyła: „[illegible] zwycięstwo na mistrzostwach świata dow[illegible] dobrześmy się nauczyły walczyć!"

Skandynawowie nadal dominują w narciarstwie klasycznym

Dalszy chaos na mistrzostwach FIS

Pierwsza część mistrzostw narciarskich świata, została zakończona. Nic się przy tym w układzie narciarstwa klasycznego nie zmieniło. Szwedzi są najlepszymi biegaczami w dalszym [illegible], w skokach dominują Norwegowie a Fin Hasu aby nie było jednostronnej przewagi jest mistrzem w kombinacji klasycznej. Druga część mistrzostw rozpoczyna się w Aspen 14 bm. i obejmie wyłącznie konkurencje alpejskie.

Po biegu na 18 km w Rumfordzie, konkurs skoków odbyło w Lake Placid. W Rumfordzie był śnieg ale nie było odpowiedniej skoczni, a w Lake Placid była skocznia tylko bez [illegible] wości dzieli odległość 600 km łatwo sobie wyobrazić chaos organizacyjny. W piątek skoki w kombinacji w Lake Placid, w sobotę bieg 18 km w Rumfordzie, w niedzielę skoki otwarte w Lake Placid, w poniedziałek [illegible] w Rumfordzie itd.

[illegible] skoków zgromadził większą ilość widzów niż konkurs do kombinacji, ale mniejszą niż na dotychczasowych mistrzostwach FIS w Europie. Oglądało go zaledwie 7.000 osób (w Zakopanem w 1939 ponad 15 tysięcy). Długości skoków zna[illegible] były powodem wielu nieporozumień. Sportowo konkurs wykazał przewagę Norwegów. Skok próbny wykonał stary mistrz 38-letni Birger Ruud. Uzyskał w idealnym stylu 68 m. Pierwszy skok w konkursie miał mistrz olimpijski Hugsted — „20[illegible] informacyjnej" [illegible] czekać do końca konkursu, żeby się dowiedzieć że to 61,5 m. Bjoernstad miał pierwszy skok 68,5 m — najdłuższy. Dwóch sędziów dało mu po 18 pkt. za styl, trzech [illegible] 8.5 pkt. Najwyższe noty [illegible] otrzymał jednak nie [illegible] Mohn — skoczył „tylko" 66 m., przy czym dwóch sędziów dało mu po 19 pkt. a trzech po 18,5. Asbjoern [illegible] uzyskał 60.5 m. Fin Pietikainen 61,5 Norwegowie Falkanger 65 i Bergman [illegible]. Taką samą odległość skoczył Szwed Lindgren.

W drugiej kolejce Bjoernstad sko- [illegible] dziów po 18 pkt, jeden 18,5 [illegible] Bergman 66, Lindgren 65 i wysokie noty za styl. Z Amerykanów najlepiej skakał Devlin. Oba skoki po 67 m. stylowo bardzo przeciętny, reszta bardzo słaba.

Kolejność końcowa: 1) Bjoernstad — Norwegia 220,4, (68,5 i 68 m); 2) Thure Lingren — Szwecja 214.4 (65,5 i 65); 3) Arnfinn Bergman — Norwegia 213,3 (65,5 i 66); 4) Christian Mohn — Norwegia 212,4 (65 i 63,5); 5) T. Falkanger — Norwegia [illegible] 67); 6) [illegible] mistrz olimpijski Hugsted 210,1 (61,5 i 64,5); 8) G. Trane — Norwegia 207,9 (63,5 i 66,5); 9) Pietikainen — Finlandia 207,7 (61,5 i 67); 10) Vidar Lindhoe Hansen — Norwegia 206,2 (62 i 63,5). [illegible] nen 12, pierwszy Szwajcar Tschannen 18.

Maraton narciarski przyniósł pełny triumf Szwedom, ale sensacyjną porażkę Nilssa Karlssona. Zwycięzca G. Eriksson nigdy nie zdobył dotąd [illegible] w swoim kraju. Największy [illegible] sukces to trzecie miejsce w St. Moritz na 18 km na Olimpiadzie. Cała czwórka biegaczy szwedzkich, która obsadziła pierwsze cztery miejsca, pochodzi z północnej Szwecji z okolic Mora. Zgłoszonych było do pięćdziesiątki 39 biegaczy, startowało [illegible], ukończyło [illegible] 24.

Na pierwszych 18 km prowadził Norweg Estenstad 40.38 min. przed swym rodakiem Maartmanem 40,56. Norwegowie nadali fazie mordercze tempo. Za nimi pod względem tempa byli [illegible] Szwedzi. [illegible] zało się na 25 km. Najlepszy czas miał Maartman 1,35,26 godz., a dalej jego rodak Estenstad 1,27,43, Fin Sipalla 1,28,08, Eriksson 1.28,28 godz., następnie [illegible] — 1.28 55. Ogółem [illegible] różnicy [illegible] ściło się 16 zawodników. Walka była więc nie tylko zacięta ale i wyrównana. Na 35 km był jeszcze na czole Norweg Maartman z czasem 2.11.30 godz. Eriksson miał 2.18,28, Estenstad 2.12,29, a Toergvist 2.12,30. Nilis Karlsson zwiększył tempo i z dziewiątego miejsca na 35 km wyszedł już na pię- [illegible] po Maartmana, było zastanawiające. [illegible] man nie wytrzymał jednak. Szwedzi okazali lepsze przygotowanie i najlepszy finisz. Czterech z nich zdołało wyprzedzić Norwega na ostatnich 8 km.

Sensacją pewnego rodzaju był ponowny start lekkoatlety Norwega Stokkena. Biegł on całkiem dobrze i zajął 17 miejsce. Stokken w czasie swego pobytu w Ameryce, nigdy nie próżnował, gdy nie było śniegu, bie[illegible] na [illegible] bez nart.

Podczas biegu na pięćdziesiątkę organizacja znowu była jak najfatalniejsza. Przede wszystkim był zupełny brak zainteresowania ze strony [illegible] nie miała pełnych 50 km. Wyniki by- [illegible] krotnie prostowane. Pierwszy raz ogłoszono je dopiero w 4 godziny po biegu. Tak słabej organizacji nie za- [illegible] na żadnych mistrzostwach FIS.

Końcowy układ pięćdziesiątki wypadł następująco: 1) G. [illegible] — Szwecja 2,50,06 godz. 2) [illegible] — Szwecja 3.00,01, 3) Nils Karlsson — Szwecja 3.00.10; 4) Toergvist — Szwecja 3,00,55; 5) Maartman — Norwegia 3.01,49; 6) Pekka Vanninen — Finlandia 3.02,15; 7) Estenstad — Norwegia 3.04,19; 8) Kuvaja — Finlandia 3.06,28; 9) M. Lundstroen — Szwecja 3.06,30; 10) M. Karlsson — Szwecja 3.06,53; 11) Kiuru — Finlandia i Ed. Landsen — Norwegia po 3.07,31. Dalej do 18 miejsca Skandynawowie, 19) Jugosłowianin Rasinger, 20) Szwajcar Allenbach 21) Fin Alakulpi w barwach Ameryki.

Na odbywającym się z okazji mistrzostw posiedzeniu zarządu FIS sprawę przyjęcia Niemiec i Japonii do federacji odłożono do rozstrzygnięcia w roku 1951. Poruszono znowu [illegible] mistrzostwach i Olimpiadach [illegible] na stanowisku, że instruktor narciarski jest zawodowcem. Padło nawet takie oświadczenie — co prawda nieoficjalne — ze strony reprezentanta międzynarodowego komitetu olimpijskiego, że gdy FIS nie dopuści do [illegible] się. Kandydatury na organizację mistrzostw FIS w roku 1954 zgłosiły: Szwecja, Francja i Włochy.

Bilans FIS

Mistrzostwa FIS odbywają się od roku 1924. Wszystkie olimpiady [illegible] ne za mistrzostwa FIS. Pierwsze zawody w 1924 były właśnie częścią składową I Igrzysk Olimpijskich Zimowych w Chamonix (Francja). Następne mistrzostwa FIS przeprowadzono: w 1925 w Jachymowie (CSR), w 1926 w [illegible] (Finlandia), w 1927 w Cortinie (Włochy), w 1928 w ramach Olimpiady w St. Moritz (Szwajcaria), w 1929 w Zakopanem, w 1930 w Oslo, w 1931 w Oberhof (Niemcy), w 1932 podczas Olimpiady w Lake Placid (USA), w 1933 w Insbrucku [illegible] Olimpiady w Garmisch (Niemcy), w 1937 w Chamonix, w 1938 w Lahti, w 1939 w Zakopanem, w 1948 w St. Moritz i 1950 w Lake Placid.

[illegible] o kon[illegible] (łącznie z tegorocznymi mistrzostwami) poszczególne narody zdobyły następujące ilości tytułów mistrzowskich.

1) [illegible]		[illegible]
2) [illegible]		[illegible]
3) [illegible]		[illegible]
4) CSR		5
5) Szwajcaria i Niemcy	po	3
7) Francja i Włochy	po	1

Indywidualnie najwięcej tytułów w konkurencjach klasycznych zdobyli N[illegible] i Groettumsbraaten w kombinacji i biegach po 6. Po 3 tytuły zdobyli Fin Saarinen (biegacz) i Norweg Hagen (skoczek).

Ocena trasy zjazdowej

(Dokończenie ze str. 1)

Jak[illegible] i Czechosłowakami. Nie jest wykluczone, że drugi skład [illegible] skiej Łomnicy, sprawi niespodziankę. Ogólnie znany jest poziom zjazdowców francuskich, a czasu będzie na tyle, by zapoznali się oni z [illegible]

W hotelu „Moravy", gdzie zakwaterowani są wszyscy zawodnicy na okres do przygotowań „Pucharu Tatr" [illegible] zawodników.

W niedzielę wyjechali do Bańskiej Bystrzycy nasi najlepsi skoczkowie: Stanisław Marusarz, Jan Kula, Gąsienica Daniel, Józef Kozak, Karpiel, Węgrzynki[illegible] Jan, których to kapitanat sportowy PZN wyznaczył na konkurs skoków.

[illegible] drużyna CSR w swym najsilniejszym składzie. Brak było jedynie [illegible] ningu [illegible] ostał [illegible] Pucharze Tatr".

Mieczysław Pucek

Liczne zawody narciarskie w całym kraju

pomimo złych warunków atmosferycznych

Mistrzostwa ZS Spójnia

[illegible] 127 zawodników i 12 zawodniczek z W[illegible], [illegible] na Kłodzka, Kielc, Rybnika i Nowe- [illegible]

[illegible] którego trasa dla seniorów wynosiła 2[illegible], junio- rów 1.200 m. W konkurencji żeńskiej [illegible] 3[illegible],5. W kategorii seniorów pierwszym [illegible] Studencki — [illegible] 34,4 przed Kanikiem — 2.05 (obydwaj Bielsko) i K. Rayskim (Nowy Targ) — 2.19. W kategorii [illegible] pierwsze miejsce zajął Sieńka — 1.04,6 przed Madejskim — 1.04,9 i Różańskim — 1.05 (wszyscy Nowy Targ)

[illegible] — 1) Studencki [illegible] i 33.7 sek. [illegible] Bielsko, 3) K. [illegible] 35.0 i 33,5 [illegible] Targ) — 44,1 i 45,6 sek., 2) Góralska (Warszawa) — 65.2 i 54, 3) Sauterówna (Warszawa) [illegible] 65 i 53.5. JUNIORZY — 1) Pasek (Bielsko) — 34,2 i 34,2, 2) Macioszek (Rybnik) — 36 i 36.6, 3) Różalski St. — 42,6 i 39, 4) Różański J. — 44,9 i 37,9 (obydwaj Nowy Targ)

Mistrzami w kombinacji alpejskiej zostali: Studencki przed Kanikiem (Bielsko) w kat. [illegible] (Nowy Targ) [illegible] (Warszawa) w kat. kobiet i Macioszek (Rybnik) przed J. Różańskim (Nowy [illegible]

[illegible] pujące wyniki: sztafeta 3 x 10 km: 1) Nowy Targ I — [illegible] Nowy Targ II — 3.44,55. Sztafety Warszawy i Rybnika odpadły na pierwszej zmianie. Kombinacja norweska juniorów: 1) Sieńka (NT) nota 452,1 (skoki 31,5 i 32 — nota 212); 2) Wolski (NT) nota [illegible] cja norweska seniorów: 1) Bełtowski (NT) nota 444 (skoki 30.5 i 28.5 — nota 208.4), 2) Rakucki (NT) 421,1 (30 i 28,5 — [illegible]), 3) Bernaiski (NT) 41[illegible],3 (28 i 28,6 [illegible] 175,0 — 33 i [illegible] 3) Wolski (NT) 165 5 — [illegible] seniorzy — 1) [illegible] (NT) nota 211,5, skoki 39 i 42,5, 2) Rakucki (NT) [illegible]1,2 — 38,5 i 41, 3) K. [illegible] — 36 [illegible]

W punktacji ogólnej zwyciężył Nowy Targ [illegible]

Organizacja zawodów wzorowa.

Mistrzostwa ZS Unia

[illegible] tu narciarskie [illegible] nia Sportowego [illegible]. W pierwszym dniu zawodów odbyły się biegi płaskie w grupie juniorów B i C oraz seniorów. Ogółem startowało 49 zawodników.

Juniorzy gr. C [illegible] 1) Pafan (Szkl. Poręba) 30,37, 2) Barański (Szkl. Por.) 34.04, 3) Borowiec (Szkl. Por.) 38.11. Juniorzy gr. B (tr. 8 km): 1) Pawlus (Żywiec) 53.48, 2) Mołyń (Szkl. Por.) 57.16, 3) Zaworski (Złoty Stok) 57,17, 4) Różyck. (Kędzierzyn) 57.23, 5) Kulach (Złoty [illegible]) 58.35. — Seniorzy [illegible] 1) Świerk Józef (S[illegible]) [illegible] 2) Lechowicz (Szkl. Por.) [illegible] 3) Szelc (Szkl. Por.) 1.48.57 [illegible]

[illegible] 4:30, 3) Kędzierski — Szklarska Poręba), 6) Deplała (Ruch Chorzów—Batory) — [illegible] Wałek (Oświęcim) 5:00, 7) Hirsh (Zamość), 8) Fiedor (Wrocław), 9. Biela (Żywiec) 10) [illegible] 1) Mal[illegible] 2) Pawlus [illegible]

[illegible] Warszawa, który przebył trasę w [illegible] (trzeci pas dnia).

W trzecim dniu uzyskano następujące wyniki: kombinacja norweska — 1 Świerk, nota 453.1 (za bieg 236 i [illegible]) 2) Lechowicz 441.6 (230 [illegible] 108.1); konkurs skoków — 1) Lechowicz (Szkl. Por.), nota 312,8, skoki 44 i 44.5 [illegible] Świerk (Szkl. Por.) 100.5 [illegible] Fidor (Wrocław) 94.5 [illegible]

Młodzież góralska na trasie

BARANIA GÓRA. Onegdaj odbyły [illegible] trzecie kolejne zawody narciarskie urządzone staraniem gospodarza schroniska PTT na Baraniej Górze, ob. Gazy dla miejscowej młodzieży góralskiej.

Bieg zjazdowy na dystansie 1000 m: młodzicy do lat 14 — 1) Waszut J. [illegible] 6) Kohut T. [illegible] lat 14 — 1) B[illegible]k [illegible] 2) Kamiński 1.00, 3) A. Gazur 1:01, 4) E. Gazur 1:05, 5) Waszut 1:08, 6) Skurek [illegible] A. Gorzołka [illegible] gierski, 12) Mapiejewski.

Slalom na dystansie 300 m: do lat 14 — 1) J. Kawulok 38 sek., 2) Wa- [illegible] wyżej lat 14 — 1) A. [illegible] 48 sek., 2) Bocek 50, 3) Waszut 51, 4) Skurek 53, 5) Kamiński 54, 6) F. Gorzołka 55, 7, 8 i 9) [illegible] A. Gorzołka i [illegible] 11) Maciejewski, 12) Matuszny. (MOST)

*

[illegible] zawodach, jakie rozgrywane są na terenie całego Podha[illegible]

LZS Orkan (Rab[illegible]) zorganizował szereg propagandowych zawodów narciarskich oraz zawody o od- [illegible] ganizowała kilka konkursów skoków. W konkursach [illegible] brym przygotowaniem [illegible] Raczka (LZS Maków Podhalański) [illegible] przyce). W biegach zjazdowych na [illegible] Mszański [illegible] kondycję wykazali: Banaś i Hoffman (Kolejarz Sucha). W biegu o odznakę sprawności PZN [illegible] w [illegible] hej ok. 200 zawodników, w biegu dziewcząt na [illegible] 4 km zwycię- [illegible] seniorów zwyciężył Zachara (Związkowiec-Wierchy), przed Maciejewi- [illegible] Wierchy).

Zawody w Szczyrku i w Krynicy

KRYNICA. Męskie hufce „Służby Polsce" przy Państwowym Gimna- [illegible] wody narciarskie, które zgromadziły na [illegible] na „Leśnej" [illegible] W[illegible] (Hufiec Gimn.), skoki [illegible] 31 i 36 m, 3) Śliwa (Szk. Zaw.) 29 i 34 [illegible] 29 [illegible] ski (Gimn. i Lic.) 30 [illegible]

W marszach patrolowych na trasie 9 km startowało 20 patroli. Pierwsze miejsce zajął patrol gimn. i lic. (Marciniec, Stapiński, Wojs), 2) patrol [illegible] i Piwowarczyk), 4) Jarek, Bulisza, Zubrzycki (Gimn. i Lic.).

SZCZYRK. Kierownictwo kursu narciarskiego dla liceów pedagogicznych w Szczyrku zorganizowało biegi narciarskie w kategorii kobiet i mężczyzn. Na starcie stanęli wszyscy uczestnicy kursu.

KOBIETY — 1) Saklin[illegible] (Zawiercie), 2) Wanat (Gliwice), 3) Obrębska (Zawiercie), 4) Malinowska (Zawier- [illegible]

Rozwój narciarstwa w ZSRR

MOSKWA. W [illegible] mija 40 lat od rozegrania pierwszych narciarskich mistrzostw Rosji. Zawody te odbyły się 7 lutego 1910 roku w okolicach [illegible] na dystansie 30 wiorst (ok. [illegible] km), z udziałem 44 narciarzy. Zwyciężył wówczas Byczkow, który przebył ten dystans w czasie 2:28:47. Paweł Byczkow — pierwszy mistrz [illegible] w Moskwie. Jest on zasłużonym mi- [illegible] sportowców.

[illegible] narciarski zdobył [illegible] uprawiających narciarstwo w [illegible] Radzieckim sięga kilku milionów. Począwszy od roku 1921 do wszystkich zawodów mistrzowskich wprowadzono konkurencje kobiece. Wraz z upowszechnieniem, podnosi się poziom narciarstwa radzieckiego. Ostatnio na masowych zawodach w Swierdłowsku, w których uczestniczyło ponad 600 narciarzy, bieg na [illegible] km wygrał Borin w czasie 1:56:35. Coraz liczniejsza i bardziej wyrównana staje [illegible]

Pierwszy zimowy raid tatrzański

ZAKOPANE. Sekcja motorowa KS Związkowiec w Zakopanem organizuje w dniach [illegible] i 5 marca br. imprezę sportową Zimowy Raid Tatrzański [illegible] do obronności kraju w porze zimowej. Zawody będą miały charakter masowy.

Związkowa Rada Kultury [illegible] i Sportu przy CRZZ funduje dla najlepszego zespołu w [illegible] ką nagrodę, zwaną „Zimową Nagrodą Tatr". Fundatorem głównej nagrody indywidualnej jest Polski Związek [illegible] raidu otrzymają plakiety pamiątkowe.

Dla spopularyzowania tej imprezy Zrzeszenie Sportowe Związkowiec pokrywa koszty 3-dniowego pobytu dla wszystkich zawodników w Zakopanem. Przejęcie kosztów utrzymania przez organizatorów jest pierwszym [illegible] raidu sportu motocyklowego i niewątpliwie zostanie powitane z entuzjazmem przez polskich raidowców.

Zgłoszenia zawodników przyjmuje do 28 lutego br. sekcja motorowa KS Związkowiec w Zakopanem.

* * *

WARSZAWA. Polski Związek Motorowy projektuje zorganizowanie [illegible] torach. Wyścigi na [illegible] w Poznaniu na [illegible] Złoty Kask — w drugiej połowie czerwca. Międzypaństwowe wyścigi żużlowe z Holandią w Holandii — druga połowa czerwca. Wyścigi uliczne na Grand Prix Polski 1950 — 9 względnie 16 lipca. Międzypaństwowe wyścigi żużlowe Szwecja — Polska w Szwecji — druga połowa lipca. Rewanżowe spotkanie ze Szwecją w Warszawie w drugiej połowie sierpnia. Drugi występ Szwedów w tydzień później we Wrocławiu. Międzypaństwowe wyścigi żużlowe z Holandią w drugiej połowie września w Warszawie. Drugie spotkanie w następną niedzielę w Poznaniu lub Grudziądzu. Międzynarodowe wyścigi żużlowe z udziałem zawodników czechosłowackich, holenderskich, szwedzkich i angielskich — w październiku, miejsce nie ustalone. Międzynarodowy Maraton Motocyklowy (raid) — termin nie ustalony. (WŁAD)

WARSZAWA. Preliminarz Polskiego Związku Motorowego na rok bieżący zamyka się sumą 113 milionów złotych [illegible] 1[illegible] miliona z Min. Przemysłu Ciężkiego z przeznaczeniem na ośrodki techniczne. Pozostała suma w wysokości 30 milionów złotych — to środki własne PZM. (iks)

WARSZAWA. Akademicki mistrz świata Kocerka, który obecnie odbywa studia w Warszawie, zasilił sekcję wioślarską stołecznego AZS. Kocerka trenuje stale na basenie Ogniska i prawdopodobnie poprowadzi także treningi wioślarzy AZS.

WĘGIERSKI ZWIĄZEK PIŁKI RĘCZNEJ zaprosił do udziału w tegorocznych mistrzostwach Europy w koszykówce kobiecej 23 państwa. Zawody odbędą się w dniach 15—21 maja w Budapeszcie.

Z Opolszczyzny

* W [illegible] konferencja [illegible] ry Fizycznej, w której udział wzięli przedstawiciele partii, organizacji sportowych, społecznych, młodzieżowych i szkolnictwa. Celem usprawnienia akcji umasowienia sportu i wychowania fizycznego na terenie pow. grodkowskiego, wyłoniono pięcioosobową komisję, na czele której stanął [illegible] Woźniak.

* W Gogolinie w pow. strzeleckim rozegrany został towarzyski mecz tenisa stołowego pomiędzy Kołem miejsc. Budowlanych a Kołem Unii Krapkowice. Mecz przyniósł zasłużone zwycięstwo [illegible] drużynie [illegible]: Nagel — Obańczyk 0:2 (13:21, 19:21), [illegible] — Fran[illegible] Pamus — Malcherek 0:2 (20:22, 14:21), Nagel — Franc 0:2 ([illegible] 21), [illegible] — Obańczyk 0:2 (18:21 18:21), Pamus — Obańczyk 2:0 (24:22, 23:21), [illegible]

* Z powodu zupełnej dewastacji miejskiego stadionu sportowego w Opolu miejscowe kluby: Budowlani i Kolejarz zmuszone będą do rozgrywania spotkań w szczypiorniaku i piłce nożnej na własnych boiskach. Budowlani przenoszą rozgrywki do odległych o 5 km od Opola Groszowic, Kolejarze natomiast na stadion obok Główn. Warsztatów Wagonowych.

* Jedna z pierwszych sekcji szachowych na terenie Opola, ZKS Kolejarz, zorganizowała kurs gry w szachy dla szachistów zaawansowanych i początkujących. Kierownictwo kursu objęli Jerie i Olyniec Zbig[illegible]

* Ostatnio dokonany został wybór nowego zarządu [illegible] Kolejarz Opole, którego skład tworzą: [illegible] — Zaadzal, sekretarz — Olyniec, skarbnik — Pospieszyński.

Z BYTOMIA

BYTOM. W środę odbył się w Bytomiu trójmecz tenisa stołowego, pomiędzy reprezentacjami szkół średnich Sosnowca, Bytomia i Katowic. Z powodu późnej pory rozegrano jedynie dwa spotkania.

KATOWICE — BYTOM 5:3. Punkty dla zwycięzców zdobyli Wilkowski i Sensmecki po 2 i Jędrysik 1, dla Bytomia Łukowski 2 i Polokowski 1. Sensacją były dwie porażki Jędrusika [illegible] m i Gutowskim. Bytom prowadził 3:1.

KATOWICE — SOSNOWIEC 5:0. W drugim mec[illegible] Katowice osłabione brakiem Wojciechowskiego (Technik) pokonały niespodziewanie wysoko Sosnowiec. Punktami podzielili się Jędrysik i Sensmecki po 2 i Wilowski 1. Niespodzianką były porażki mistrza Śląska Szkół Średnich Osińskiego (Staszic Sosnowiec) z Wilowskim i [illegible] Organizacja zawodów [illegible]

Z KATOWIC

KATOWICE. Inspektorat Kultury Fizycznej Katowic w porozumieniu z Inspektoratem Szkolnym organizuje dla młodzieży szkolnej szkół podstawowych próbę sprawności łyżwiarskiej do Odznaki Sprawności Fizycznej. Próba przeprowadzona zostanie na Torkacie w dniach 14—15 bm. od godz. 8. Wstęp bezpłatny.

Próba sprawności fizycznej dla szkół zawodowych i ogólnokształcących przeprowadzona zostanie w terminie późniejszym. (eme)

Z CIECHANOWA

CIECHANÓW. W Gimnazjum im. Z. Krasińskiego odbyło się w Ciechanowie zebranie SKS-u, który zgodnie ze wskazówkami kuratorium, został przekształcony w Szkolne Koło Sportowe. Nowopowstałe koło ma sekcje: łyżwiarską, lekkoatletyczną, piłki ręcznej, piłki nożnej, gimnastyczną, gier sportowych, tenisa stołowego, pływacką i tenisową. (A. P.)

Z TARNOWSKICH GÓR

TARN. GÓRY. W sali Kolejarza odbyły się spotkania w siatkówce i koszykówce pomiędzy zespołami Liceum Pedagogicznego i Szkoły Ogólnokształcącej. W siatkówce Szkoła Ogólnokształcąca zwyciężyła 2:1 (8:15, 15:10, 17:15), a w koszykówce 12:10. Sędziował p. Pelka. (jotpe)

Z BUSKA ZDROJU

[illegible]KO-ZDRÓJ. SKS przy Państw. Szkole Ogólno-kształcącej w [illegible] Zdroju zorganizował [illegible] ki męskiej o zimowe [illegible] szkoły. W spotkaniu o pierwsze miejsce Klasa XI m. f. zwyciężyła Klasę X b. 2:0 (15:11, 15:4). Trzecie miejsce zajęła klasa X c. W dalszych rozgrywkach drużyna SKS wygrała z reprezentacją Lic. Ped. 2:0 (15:1 15:7), a w spotkaniu z drużyną Internatu Męskiego 2:0 (19:17, 15:7. Najlepszym na boisku był uczeń kl. X[illegible] Sędziował prof. Nowakowski.

Z CHORZOWA

[illegible]ORZÓW SKS Rozwój przy Gimnazjum Ogólnokształcącym w Chorzowie, zorganizował ostatnio turniej koszykówki trójek z udziałem Szkoły TPD, Państwowego Liceum Pedagogicznego i Gimnazjum Przemysłowego Huty Batory.

Wyniki: **Gimn. Przem. Huty Batory — Szkoła TPD 30:25; Państw. Lic. Pedag. — SKS Rozwój 54:50; Szkoła TPD — Państw. Lic. Pedag. 32:26; Państw. Lic. Pedag. — Gimn. Przem. Huty Batory 34:25; SKS Rozwój — Gimn. Przem. Huty Batory 38:18; SKS Rozwój — Szkoła TPD 36:29.**

SKS Rozwój	3	2	124:101
Państw. Lic. Pedag.	3	2	114:107
Szkoła TPD	3	1	86:92
Gimn. Przem. H. Ba[illegible]	3	1	73:[illegible]

NOWOŚCI
w sprzęcie alpinistycznym

SPRZĘT alpinistyczny został w ostatnich kilku latach dosłownie zrewolucjonizowany. Wszystkie inowacje idą w kierunku nie tylko ulepszenia sprzętu ale uczynienia go możliwie najlżejszym. Przede wszystkim więc w pierwszej linii wprowadzono w użycie nylon. Liny całkowicie nylonowe lub o rdzeniu nylonowym (te ostatnie lepsze — czysty nylon jest zbyt śliski i ociera ręce) namioty, śpiwory i kurtki nylonowe powodują zmniejszenie noszonego przez alpinistę ciężaru o dobrych kilkadziesiąt procent.

Inną nowością są zamiast buta podeszwy gumowe, „Wibram" o głębokich wcięciach, umożliwiające marsz zarówno po śniegu i lodowcu jak i po skale — a więc odpada częstokroć noszenie raków. Nowy rodzaj haków do butów zwanych „Tricouni", jest dalszą inowacją. Są wśród nich i ulepszone okucia butów turystycznych i małe raki pod podbicie zwykłych butów narciarskich dla chodzenia bez ślizgania się (Tricouni - Grifless), dalej specjalne okucia obcasów na stalowej jak gdyby podkowie, wreszcie ochraniacze na buty narciarskie dla zabezpieczenia przed przecieraniem się o wiązanie (Getraip - Tricouni) stanowiące zarazem ulepszenie w umocnieniu buta w wiązaniu narciarskim.

Również haki turystyczne robi się dziś z lekkiego metalu, co znowu zmniejsza ciężar. Specjalizacja w typach i rodzajach haków zależnie od potrzeby i rodzaju skały jest olbrzy[illegible]

W dziale karabinków również mamy nowości. Nowy typ karabinka z uchwytem śrubowym, zamykającym go pewniej niż dotychczasowe automatyczne zamknięcie sprężynowe, zapewnia większe bezpieczeństwo przy zjazdach.

Oczywiście i czekany przeszły ewolucję. Widzimy specjalne krótkie lub składane czekany zabierane na wspinaczkę, lżejszy metal na głowicy również ułatwia życie alpiniście.

Wśród nowości narciarskich zanotować trzeba powrót do wzgardzonych niesłusznie jeszcze przed kilku laty fok.

Cały szereg ułatwień technicznych jak specjalne zaczepy typu „Trima" z różnymi odmianami przyśpieszają czynność zakładania i zdejmowania fok, nowe typy fok „Pomoca", oto ciekawostki tej dziedziny.

Szwajcarska firma Attenhofer wprowadza nowość — specjalną wymienną podeszwę ochronną na spód nart, „Temporit" dla ochrony drzewa przed zdradzieckimi kamieniami powodującymi zadziory i zniszczenie nart. Ta sama firma wprowadza również ochrony stalowe na dzioby nart typu „Topflit". Dla ochrony buta narciarskiego czy turystycznego używane są na Zachodzie powszechnie futerały, rodzaj getrów - kamaszy, co oczywiście zwiększa trwałość buta i jego nieprzemakalność.

Warto wspomnieć też o ulepszeniach w fabrykacji plecaków. Wiele zdobyczy technicznych wojennych ostatniej doby, specjalnie w dziale obozowania znajduje szybkie zastosowanie zwłaszcza w czasie wypraw egzotycznych, gdzie w głównych bazach wypadowych musi się stworzyć nawet pod namiotem pewną wygodę dla dobrego wypoczynku. Do takich np. ulepszeń należą wypełniane powietrzem angielskie materace.

Ulżenie ciężaru, jaki musiał ze sobą dźwigać wspinacz przy kilkudniowych wyprawach [illegible], obok podwyższonej sprawności technicznej i fizycznej, coraz szybsze tempo pokonywania najgroźniejszych żerw alpejskich, nie mówiąc o tym, że zmniejszenie ciężaru sprzętu technicznego umożliwia wzięcie większego zapasu żywności — co w razie przymusowego utknięcia w ścianie, może mieć decydujące znaczenie dla uratowania alpinisty.

Obok zmian w sprzęcie alpinistycznym musimy zanotować daleko idące zmiany w podejściu psychicznym do wspinaczki i sposobie rozwiązywania problemów górskich. My starsi pamiętamy nie tak dawne czasy, jak wielu wybitnych taterników wzruszało pogardliwie ramionami na wiadomość o przejściu wschodniej ściany Mnicha (kominem) przez W. Stanisławskiego — ponieważ w jednym miejscu wbił hak i z jego pomocą pokonał przewieszkę stanowiącą główną przeszkodę. Uważano wówczas za całkowicie w złym stylu używanie większej ilości haków. „Tam gdzie Kordys użył jednego haka — dziś biją cztery" i tym podobne zdania słyszało się często. Czy jednak zwiększenie bezpieczeństwa i zmniejszenie niepotrzebnego ryzyka do minimum nie jest słuszniejsze od rzekomego pogorszenia stylu wypraw górskich?

A tymczasem przyszła jako całkowita rewolucja, technika „podciągów". Zastosowana 15 lat temu w Dolomitach zdobyła sobie przebojem świat wspinaczy i nikt — poza nielicznymi taternikami, tkwiącymi jeszcze psychicznie w ubiegłej epoce — nie uważa dziś za hańbę zdobycia tą techniką jakiejś ściany. Dzięki tej właśnie technice padły w Tatrach takie problemy, jak górne partie wschodniej ściany Mnicha czy Kazalnica nad Czarnym Stawem.

Równocześnie jednak niewątpliwie wspinacze współcześni chodzą prędzej niż dawne pokolenie. Najtrudniejsze drogi dawnych czasów pokonują dzisiejsi taternicy — nawet bez lżejszego sprzętu — w czasie o kilkadziesiąt procent krótszym od swych poprzedników.

I to jest dowodem również dużego postępu technicznego w stosunku do dawnych czasów.

J. Kozielski („Wierchy")

Akcja wyborcza
w klubach

KATOWICE. — Nowe władze Górnika-Ligota przedstawiają się następują[illegible] krzewski, Mogila i Zisper, sekretarz: Kurpirz, zastępca: Kucharczyk, kierownik sportu: Mańka, zastępca: Łuczkiewicz, skarbnik: Leszczyński, zast.: Szczepanek, gospodarz: Monczek, [illegible]stępca: Matysiak, kierownik kulturalno-oświatowy: Patalong, zastępca: Sidło, komisja rewizyjna: Piękniewski, Trocha, Wakerman, Tras i Samek.

RUDA. — W obecności około 300 członków, przedstawicieli władz PZPR, ZMP i Związku Zawodowego odbyło się walne zebranie Górnika z Rudy, na którym wybrano następujący zarząd: prezes — Pokorski Jerzy, wiceprezesi Skop, Osyry i Musiol, sekretarz — Frączka, skarbnik — Kusz, kierownicy sekcji: piłkarskiej — Kalita, bokserskiej — Losy Jerzy, tenisowej — Rudolf, ciężkoatletycznej — Śmieja, pływackiej — Pyzik, gimnastycznej — Widera, ping-pongowej — Bujoczek, kolarskiej — Kramerczyk, oraz lekkoatletycznej — Pyzik P.

BYTOM. Walne zebranie bytomskiego Ogniwa — Polonii zgromadziło wszystkich członków klubu oraz liczne grono jego sympatyków. Referat o racjonalizacji i współzawodnictwie sportowym wygłosił ob. Wardzichowski. Następnie sprawozdania z działalności za ub. rok składali: wiceprezes klubu, Dąbek, inż. Sumara, Śrutwa i Niemiec.

Po udzieleniu absolutorium ustępującemu zarządowi, wybrano nowe władze w składzie: prezes — Raczyński, wiceprezesi — Dąbek, Śrutwa i Cwynar, członkowie zarządu — Wardzichowski, Sumara, Czeszczyszyn, Łysik, Kazimierz, Opiłko, Wróblewski, Borowikowa, inż. Zabielski, Krzyżanowski M., Szarzyński, Miedzianowski, dr Pająk, Sylwester, Bartor, Nowak, Kozioł, Łabędkowski, Dłużyński, Ostrowski, [illegible] Pierożyński i Niemiec.

OPOLE. — Ostatnio odbyło się zebranie członków Koła ZKS Ogniwo przy Zarządzie Miejskim w Opolu, na [illegible] Zarządu Okręgowego Zrzesz. Sport. Ogniwo ob. Gołasowski wygłosił referat pt.: „Zadania i cele wychowania fizycznego i sportu w Polsce Ludowej" W wyniku wyborów do nowego zarządu zostali wybrani: przewodniczący — Szucki, wiceprzewodniczący — Zielonka, sekretarz — Michlik, skarbnik — John, gospodarz — Federowicz.

X Nowe władze Górnika Radlina przedstawiają się następująco: Godula, Musiał, Zyzak, Szczyrba, sekr. Gałuszka, gosp Wacławiec, ref. oświatowo-kulturalny Ratajczak, kierownik sekcji Cenibał.

Z wczasów, obozów i zawodów

Seria pozdrowień z obozów, wczasów i zawodów nadesłanych na pocztówkach do naszej redakcji. Pierwsza kartka w górnym rzędzie to pozdrowienia ligowych piłkarzy Ruchu, przebywających na wczasach w Szklarskiej Porębie. Widzimy na niej podpisy Alszera, Przecherki, Bartyli, Kubickiego i innych. Obok uczniowie Jeleniej Góry, którzy startowali na szkolnych mistrzostwach D. Śląska w Karpaczu, dalej sportowe pozdrowienie bokserów Zrzeszenia Sportowego „Górnik" z obozu w Wapienicy i zawodników „Kolejarza" z obozu w Przysiece. W dolnym rzędzie kolejno pocztówki kursu aktywistów ZMP w Szklarskiej Porębie, a następnie juniorów narciarzy z mistrzostw Polski w Wiśle: „Kolejarza Grażyny" Dziedzice, reprezentacji Szkoły TPD w Chorzowie i „Alfy" Zabrze.

ŻEGLUGA

LENINGRAD. Zagadnienie transportu rzecznego, ze względu na olbrzymią ilość wewn. dróg wodnych w Związku Radzieckim, odgrywa niepoślednią rolę w gospodarce ZSRR. Wiąże się z tym zagadnienie wyszkolenia jaknajwiększej ilości fachowców — wodniaków, techników i specjalistów stoczniowych. Latem rb. Akademia Rzecznego Transportu wypuszcza pierwszą grupę absolwentów. W ciągu ubiegłego roku słuchacze odwiedzili rozmaite baseny rzeczne, odbyli tam niezbędne praktyki, zbierając materiał dla swoich dyplomowanych prac. Wszystkie tematy mają charakter naukowo - produkcyjny. Wśród nich znajdujemy m. in. zagadnienia przeładunku i transportu paliw płynnych na Wołdze, zagadnienia towarowo - pasażerskie i czysto techniczne na liniach żeglugi rzecznej. Prace dyplomowe przedkładane będą odpowiedniemu [illegible] formie referatów [illegible]ny nacisk położony będzie na rozszerzenie wiadomości w zakresie opanowania zdobyczy nowoczesnej techniki. W styczniu rozpoczęły się egzaminy w Moskiewskim Rzecznym Technicum. Powyżej 400 studentów przystąpiło do egzaminów, które obejmują takie tematy jak: praca w stoczniach, dowodzenie jednostką rzeczną, zagadnienie planowości pracy, zużycia paliwa itp.

Tak eskimosi grają w tenisa!
Mlada Fronta

— Panie trenerze, możliwe, że ja jestem talent, wolę jednak grać w ping-ponga!

(Ciel)

Kronika turysty i wczasowicza

Do Wisły na odpoczynek i zabawę

KATOWICE. Kontynuując rozpoczętą w ub. roku akcję organizowania wycieczek zbiorowych dla świata pracy. Polskie Towarzystwo Krajoznawcze, oddział w Katowicach, zaprojektowało w bież. sezonie, w porozumieniu z Okręgową Radą Związków Zawodowych, szereg wycieczek pociągami turystycznymi, samochodami, barkami itp.

Na otwarcie sezonu wycieczkowego P. T. Kraj. urządza w nadchodzącą niedzielę, 19 b. m., wycieczkę karnawałową do Wisły. Wyjazd z Katowic około godz. 6, powrót — około godz. 23. Koszt uczestnictwa — 500 zł od osoby.

Kierownictwo wycieczki przyjmuje także zamówienia na gorące obiady w cenie 100 zł Informacji udziela i zgłoszenia przyjmuje: Polskie Towarzystwo Krajoznawcze, Katowice, Rynek 11, w godz. 10—18, tel. 313-91.

O dalszych wycieczkach poinformujemy naszych Czytelników w następnych numerach.

*

● W roku bieżącym ponad milion dzieci pojedzie na wczasy letnie. Badania lekarskie dzieci rozpoczną się już w marcu br. Wiele uwagi poświęci się w tym roku zajęciom sportowym na wczasach. Punkty wczasowe zaopatrzone będą w sprzęt sportowy.

x Z 18 muzeów Polskiego Towarzystwa Krajoznawczego okresu powojennego na terenach Polski, obecnie czynnych jest 8, a mianowicie: w Kielcach, Łęczycy, Pabianicach, Piotrkowie, Radomiu, Tomaszowie Maz., Włocławku i Zamościu. W tej liczbie 3 prowadzone są przez oddziały PTT w Piotrkowie, Tomaszowie Maz. i Włocławku, 4 przez samorządy w Łęczycy, Pabianicach, Radomiu i Zamościu oraz muzeum P. T. K. w Kielcach, które jako muzeum wojewódzkie zostało upaństwowione. Jednym z pierwszych muzeów, jakie powstały po wojnie, było muzeum w Kielcach. Zawiera ono szereg cennych zabytków sztuki, pochodzących ze zbiorów podworskich, zbieranych i gromadzonych po parcelacji majątków. Muzea [illegible] cławku uległy częściowym zniszczeniom wojennym. P. T. K. projektuje pod koniec 1950 r. i na początku 1951 roku uruchomienie 6 dalszych, a mianowicie w Bieczu, Krośnie, Kętrzynie, Lidzbarku, Opocznie i w Puławach.

● Federacja Polskich Organizacji Studenckich zorganizowała obóz wypoczynkowy w Czerniawie - Zdroju oraz instruktorski kurs narciarski w Karpaczu. Z obozu i kursu skorzysta w przerwie semestralnej 215 akademików (80 proc. — bezpłatnie). Wczasy kończą się 12 bm.

x Spółdz. Wyd.-Ośw. „Czytelnik" projektuje wydania następujących przewodników monograficznych: dr. M.Orłowicza — „Olsztyn i pojezierze Mazurskie": prof. J. Dylika — „Łódź i Okręg Przemysłowy Łódzki"; J. Staśki — „Wybrzeże Pomorza Zachodniego i Szwajcaria Połczyńska"; prof. S. Seweryna i J. Wegnera — „Łowicz i Księstwo Łowickie"; S. Kowalczewskiego — „Kielce i Góry Świętokrzyskie"; J. Kilarskiego — „Gdańsk i Dolne Powiśle"; dr. K. Żawanowskiego — „Wilanów"; M. Jachnisa — „Płock" oraz dwie prace zespołowe — „Pojezierze Augustowsko-Suwalskie" i „Warszawa". (eme)

Przełomowy
rok
w łyżwiarstwie

(Dokończenie ze str. 3)

Polski walkę stoczono w konkurencji mężczyzn. O wyniku i miejscach decydowały w wielu wypadkach już nie punkty, ale dziesiętne pkt. Osadnik, Sojka, Staniszewski i zeszłoroczny mistrz Wrocławski wykazali poziom wyrównany, który trudno było ocenić na oko, a tylko matematycznym obliczeniem. W jeździe szkolnej górował nieznacznie Wrocławski. Do decydującej rozgrywki doszło w jeździe dowolnej. Tu nastąpił popis talentu Osadnika, a także rutyny, taneczności i pewności w wykonywanym programie Staniszewskiego. W oczach zebranej niebywale licznie publiczności jazda tych dwóch zawodników oceniana była wyżej od jazdy Sojki i Wrocławskiego. Wszystkich też zaskoczyło drugie miejsce Sojki przed Staniszewskim.

W jeździe dowolnej łyżwiarze wnieśli w swój program maksimum możliwości. Atmosfera do ostatniej minuty walki udzieliła się widzom, którzy wielkim aplauzem nagradzali wysiłki łyżwiarzy na tafli lodowej.

Byli mistrzowie Grobert z r. 1936 i Kosicrek z r. 1947 skutkiem braku należytego treningu nie odegrali w mistrzostwach większej roli. Ale właśnie na ich tle uwidoczniły się postępy pozostałych łyżwiarzy i podniesienie się poziomu czołowej klasy.

Mistrzostwo Polski w jeździe parami przypadło zeszłorocznej parze mistrzowskiej Ziajówna — Wrocławski, różnicą zaledwie 0.24 punkta przed Łyszczyną — Osadnikiem, co znamionuje o zupełnie wyrównanej klasie [illegible]

Sumując obserwacje z mistrzostwa, trzeba stwierdzić, że łyżwiarstwo figurowe nie tylko podniosło klasę, jeżeli chodzi o czołówkę, zyskało młodzież (B klasa), ale zdobyło sobie popularność wśród widzów, którzy w niespotykanej dotychczas ilości oglądali piękne ewolucje zawodników na [illegible]

Bezsprzecznie rok 1950 jest dla polskich łyżwiarzy figurowych rokiem przełomowym. Tylko dalej tak pracować, a rezultaty będą jeszcze bardziej widoczne.

Od Redakcji

ROMUALD PIĄTKOWSKI Z MARIÓWKA OPOCZ. Powieść „Chłopiec Stal" nie ukazała się w wydaniu książkowym w języku polskim, a jedynie fińskim, szwedzkim, niemieckim i angielskim. W Polsce drukowana jest po raz pierwszy na naszych łamach. Odnośne numery zamówić można w naszej administracji po cenie normalnej.

ZYGMUNT PIASNY Z ŁODZI. Edward Ran przebywa w Ameryce, czynnie boksem się już nie zajmuje.

J. KĘDZIERSKI Z TARNOWA. Punktacja według tabeli fińskiej: 100 m 12.1 — 578 pkt., skok wzwyż 155 — 512 pkt., skok w dal 585 — 545 pkt., trójskok 11.50 — 465 pkt. Punktacja pięcioboju szkolnego dla roczników 1930-33: 100 m 12,1 — 54 pkt., w dal 595 — 57 pkt., wzwyż 155 — 55 pkt., kula 5 kg 12.64 — 63 pkt., dysk 1 kg 38.00 — 52 pkt. Razem 281 punktów.

„CIEKAWY ŻOŁNIERZ" Z LEGIONOWA. Adresy pływalni w Warszawie: Basen Ogniska, ul. Konopnickiej 4, Pływalnia AWF, Warszawa-Bielany, Marymoncka 90. Poza tym jest jeszcze basen w Domu Akademika. Jeżeli ma Obywatel zamiar pływać, najlepiej zwrócić się do sekcji pływackiej WKS „Legia", Warszawa, Stadion Wojska Polskiego, ul. Łazienkowska 4, gdyż nie wiemy, czy dla niestowarzyszonych pływalnie warszawskie są dostępne.

ZYGFRYD TANER Z WROCŁAWIA. Niestety, nie możemy zadość uczynić prośbie Obywatela, aczkolwiek doceniamy ważność tego działu. Po prostu z braku miejsca. Ze swej strony polecamy „Sportowca", który rozpoczął systematyczne lekcje gry w szachy na swych łamach. Jest to dwutygodnik, wychodzący w stolicy.

Na ringach Śląska

GWARDIA RACIBÓRZ — STAL BIAŁA 10:6

RACIBÓRZ. W decydującym spotkaniu o tytuł mistrza grupy IV klasy B Gwardia pokonała Stal z Białej, zdobywając tym samym tytuł mistrza grupy. Wyniki walk: Waleczek (St) pokonał Boczka w pierwszym starciu przez k. o.; Leśniewski (Gw) Gąsowskiego na pkt.; Dymelka (Gw) Krupę; Obrożnik (St) Gawlicę; Paczek (Gw) Golicę, Wieczorek (Gw) Piórecikiego, Krzyżek (Gw) Twardzika; Kumorek (St) Dudę. W ringu sędziował Klapela, na punkty Gburski, Ulfig i Piprak.

ZABRZE. W meczu bokserskim o mistrzostwo klasy A Górnik Zabrze zwyciężył Kolejarz Katowice 12:4. — Wyniki (na pierwszym miejscu zawodnicy Górnika): koguecia — Dittrich przegrał na punkty z Smoczykiem: kogucia — Grzywocz I zwyciężył Oskarczyka; piórkowa — Brzoza (Hegewald) Zająca, lekka — Łuksz zmusił Owczarczyka I do poddania się w I rundzie; półśrednia — Grzywocz II wygrał z Musialikiem na punkty; średnia — Dziuba wygrał walkowerem; półciężka — Jegła zwyciężył przez techn. k. o. w drugim starciu Obecnego; ciężka — Szczypiński (Kolejarz) wygrał walkowerem. W ringu sędziował Górski, a na punkty Bourek.

ZABRZE. W meczu o puchar Henryka Sadowskiego między Stalą Zabrze i Budowlanymi Opole zwyciężyła Stal 11:3. Wyniki: musza — Gumowski zwyciężył przez poddanie się w pierwszej rundzie Górnioka I; kogucia — Karcz na punkty Górniaka II, piórkowa — Małloch przez dyskwalifikację Grenia; lekka — Piegza Krauza II; półśrednia — Pałka i Okruszkiewicz zostali zdyskwalifikowani; średnia — Galle przegrał przez k. o. w II starciu z Krauzem I; półciężka — Morkis zwyciężył techn. k. o. w drugim starciu Pużynowskiego; ciężka — Holerek zremisował z Gondkiem. Sędziował w ringu Bourek, na punkty Górski.

OŚWIĘCIM. Spotkanie pięściarskie o mistrzostwo kl. B krakowskiego OZB pomiędzy Unią Oświęcim a Cracovią Ib przyniosło zwycięstwo Unii 11:5. Boczarski (C) przegrał z Jareckim, Łukasik (C) z Chmielem, Domino (C) zremisował z Kulińskim, Gołąbek (C) uległ Kołakowskiemu, Lenczowski (C) Rabczukowi (k. o. II r.), Kowalczyk (C) Pifce, Bryl (U), Michałowskiemu, Koksa otrzymał w. o.

Garbarnia	3	5	28:20
Unia	3	4	32:16
Tarnovia	2	2	23:9
Cracovia Ib	2	2	15:17
Gwardia Ib	2	1	8:24
Kolejarz Tarn.	2	—	6:26

ČZĘSTOCHOWA. Trzecie po wojnie mistrzostwa indywidualne Częstochowskiego Okręgu Tenisa Stołowego odbyły się przy udziale ośmiu zawodniczek z Częstochowy oraz 42 zawodników z Częstochowy, Zawiercia, Myszkowa i Radomska. Tytuły mistrzów zdobyli: w grze pojedyńczej kobiet — Derlichówna (Ogniwo) po raz drugi, wśród mężczyzn — Brajtbart (Ogniwo) po raz trzeci.

W śląskiej lidze zapaśniczej

ZABRZE. W meczu zapaśniczym o mistrzostwo Śląska Siła Ib Nowy Bytom pokonała Górnika Zabrze 6:2.

BIELSZOWICE. Spotkanie o mistrzostwo klasy B pomiędzy Górnikiem a Stalą zakończyło się zwycięstwem gospodarzy na skutek A klasowego składu pięściarzy Stali W towarzyskim spotkaniu Górnik zwyciężył 10:6. Przewdzing (St) pokonał Frydlicha, Klęczek I (G) Trefonia, Sędziekorz (St) Januszkę, Klak (G) Piechę, Szarf (G) Chroboka, Pędrak (St) Klęczara II, Bukała (G) Wygrodzkiego a Tomik (G) Nierobę. Sędziował w ringu Sieradzki, na punkty Wieczorek.

RYBNIK. W tych dniach utworzony został podokręg raciborsko-rybnicki Śląskiego Okręgowego Związku Szachowego, obejmujący 12 sekcji. Na konstytucyjnym zebraniu wybrano władze podokręgu, w skład których wchodzą ob. ob.: Klyszcz, inż. Skiba, Kelt, Klimek, Grabiec, Musioł, Bisek, Pasternak, Słódmok, Zdrzałek, Kuźnik, Witeczek, Czekała, Kocem i Sy[illegible]

Redaguje Komitet: Adres Redakcji Katowice, ul. Młyńska 8. Telefony: 308-73 (wewnętrzny 004) i 337-24, 308-82.
Wydawca: „Czytelnik" Delegatura Katowice, ul. 3 Maja 12 — tel. centralny 308-73.
Prenumerata miesięczna w Katowicach z odbiorem na miejscu 80 zł — z odnoszeniem do domu 110 zł — z przesyłką pocztową 85 zł. P. K. O. Katowice III-4950. Biuro Prenumeraty: Katowice, ul. Młyńska 9. tel 309-73 (wewn. 008)
Drukuje: Drukarnia Nr 9 Spółdz. Wydawniczo-Oświatowej „Czytelnik" Katowice, ul. 3 Maja 12. telefon 309 73 (wewn. 08) i 308-01. R — 1 — 11534

Urho Karhumäki tłum. Bol. Sułtaka

CHŁOPIEC Stal

Powieść za którą autor zdobył złoty medal olimpijski

24

STRESZCZENIE POCZĄTKU

[illegible]

ROZDZIAŁ XIV

Czas przechodził, a zimowe dni stawały się coraz bardziej krótkie. Właściwie Yrjö powinien był każdego takiego dnia odejść, ale o odejściu nikt nie mówił. Nie przydzielano mu żadnej roboty, ale gdy coś robił, to nikt nic miał nic przeciwko temu. Przy stole było przygotowane dla niego stale miejsce, zaś wieczorami w pokoju gościnnym łóżko było zawsze ładnie posłane.

Jak długo to jeszcze tak potrwa? I kim on był na tym gospodarstwie? Wyrobnikiem dniówkowym, krewnym, albo gościem, który przyjechał tutaj z miasta na urlop wypoczynkowy? Po trochę każdym z tego wszystkiego, ale równocześnie nikim takim. Jakiś silny węzeł otaczał ich wszystkich i trzymał każdego w swoim kręgu. W ciszy zimowych nocy gnębiła go tajemnica tej więzi i nasuwała mu ciemne przypuszczenia.

Córka ciągle go unikała. Ponieważ już teraz nie przywoływała krów z lasu, słyszał jej głos bardzo rzadko. Czasami tylko wtedy, gdy małemu udzielała matczynych przestróg, albo gdy w oborze śpiewała jakąś żałośliwą piosenkę, która brzmiała jak śpiew ptaków polarnych na północnych lodowiskach.

W ciągu długich, ciemnych wieczorów, Yrjö obserwował ją przy pracy domowej. Jedynym oświetleniem była wisząca lampa, zwieszająca się z powały izby głównej. Dla swego pokoju mógł on sprawić sobie świecę, ale to nie było zwyczajem w tym domu, aby ktoś spędzał swe wieczory poza główną izbą. Osobne światło oznaczałoby seperację od towarzystwa. Zgadł to niemal instynktownie i strzegł się naruszenia tego zwyczaju.

Dziadek zwykle naprawiał sieć, a babka albo przędła, albo też robiła pończochy. Córka wykonywała rozmaite gospodarskie prace i kręciła się przeważnie przy stole, albo koło paleniska. Było jej zwyczajem wszystkie roboty, nawet te ciężkie, szybko załatwiać, bez zwracania na siebie uwagi.

Szeroki, na biało wymalowany stół, był tak duży, że jedzenie wnoszono tylko na jedną jego połowę. Przy posiłkach córka siedziała ze swym synkiem na ławie od ściany, stary i Yrjö na ławce naprzeciwko niej, od strony pokoju, zaś babka na krześle z trzeciej strony. Talerz z masłem, półmisek z kartoflami oraz garnuszek z tłuszczem podawano sobie kolejno. Często córka prosiła obcego, aby jej coś podał, ale nigdy ich palce nie zetknęły się ze sobą, a bardzo rzadko udawało się Yrjö uchwycić w jej oczach jakieś krótkotrwałe spojrzenie.

Czasami i to tak rzadko, że czekał na to, jak na cud, spojrzenie to go zaskakiwało. Yrjö od tego pierwszego dnia, kiedy naprawił radio, zajmował się obsługiwaniem aparatu. Stary lubiał zwyczajne piosenki ludowe, córka zdaje się tak samo, jakkolwiek na ten temat nigdy się nie wyrażała. Yrjö szukał tych melodii po wszystkich trzech stacjach fińskich. Czasami zdawało mu się, że zauważa, iż jej spojrzenie przez krótką sekundę spoczywa na nim. Zwykle, gdy wstawała od stołu, to obrzucała go tym jasnym, pełnym tęsknoty wzrokiem, lecz spojrzenie to nikło tak szybko, jak kropla rosy na poruszanym przez wiatr liściu. Yrjö nastawiał zawsze radio tak, aby grało cicho i muzyka dobiegała ich wszystkich jakby z daleka. Wtedy babka zatrzymywała swój kołowrotek, córka przestawała się krzątać, a dziadek zwieszał głowę. Gdy Yrjö udawało się spojrzeć w sposób niezauważony poprzez stół, konstatował, że jego dziewczynka z grzybami wyrosła na prześliczną kobietę i wtedy był gotów prowadzić swój nieokreślony żywot w tej małej ciemnej izbie, jak tylko można najdłużej, aby jedynie mieć nadzieję, żeby choć raz po całych dniach albo nawet tygodniach wyczytać z oczu młodej kobiety to spojrzenie, którego błysk uderzał go aż do najtajniejszej głębi [illegible].

Dwa razy w tygodniu palono w łaźni. Ścieżka wzdłuż jeziora wskazywała ciągle ślady biegu i ciągnęła się jak czarna wstążka wokół białego, okutego w lód jeziora. Opętani manią biegania istnieją niemal w każdej wsi fińskiej, ale żaden z nich przeważnie nie uprawia swoich biegów treningowych po śniegu, tak, jak ten obcy gość w Rantali. Pokrywa śnieżna była jeszcze stosunkowo cienka, a Yrjö nie miał serca porzucać swojej cudnie puchowej ścieżki. Być może, że mu służyła nawet jako pretekst, aby dłużej pozostawać w zagrodzie.

Od czasów klęsk zeszłej jesieni nie brał już więcej udziału w zawodach. Gdy w czasie biegu myślał o tych czasach swego upadku, wzbierały w nim na nowo wszystkie siły, mięśnie się naprężały i Yrjö robił jeszcze jedną dodatkową rundę wokół jeziora.

Wprawdzie w ciągu dnia nie było żadnych robót polnych, ale zato pilnie pracowano w lesie. Stary w lecie sprzedał szereg pni drzewnych i przy tym się ugodził, aby dostarczyć na drogę wiodącą w kierunku wioski, trzysta metrów kubicznych papierówki odartej z kory.

Interes ten nie był zły, aczkolwiek dziadek sprzedał drzewa nieco poniżej ceny rynkowej. W ostatnich latach w niejednej zagrodzie uzyskiwano jeszcze gorsze ceny. O tym nawet nie opłacało się mówić, jednak przy wyborze drzewa na ścięcie, dochodziło do różnicy zdań między Yrjö a dziadkiem.

Ale stary był uparty, zwłaszcza jeżeli sobie coś wsadził do głowy. Postanowił rąbać drzewo w takim miejscu w lesie, które było najbliżej zagrody i tuż przy drodze. Mógł w ten sposób pnie zwieźć przy pomocy swego konia i nie musiał na tę krótką trasę używać żadnych sań. Oczywiście był to powód wystarczający, ale, zdaniem Yrjö, nie należało rąbać drzew przy drodze do zagrody. Niejednego poranka przeszedł cały las tam i z powrotem i doszedł do przekonania, że jeśli trzeba zrąbać trzysta metrów sześciennych drzewa, to musi się chyba cały las wyciąć. Pewnego dnia przy śniadaniu rzekł:

— Z tego kawałka lasu przy drodze nie otrzyma się trzystu metrów kubicznych, chyba że chce się zniszczyć cały drzewostan.

— Właśnie tak myślę...

— Chyba nie poważnie?

— A jednak. Las zresztą potem wyrośnie...

— Las wyrośnie wtedy, gdy pozostawi się odpowiednią ilość drzew [illegible]

— Drzewa nasienne są wszędzie. O ile nie we własnym lesie, to w lesie sąsiada.

— Własnego lasu [illegible]

— Tam do diabła! Czy ty jesteś gospodarzem tutaj, czy ja?

Kołowrotek babki nagle stanął. Tak podnieconego starego już od lat nie widziała. Młody człowiek zauważył, że zbyt gorliwie tu postąpił, niż mu wypadało i cofnął się do odwrotu.

— Zdaje mi się, że wydział ochrony leśnej nigdy na to nie zezwoli...

— A cóż, do licha, wydział ochrony leśnej ma do gadania w moim [illegible]

— A jednak ma...

Kołowrotek znowu stanął, a stary aż zaniemówił. Powstała nagle taka cisza, że pies podniósł się z podłogi i usiadł.

Pod koniec jednak sprawę załatwiono tak, jak sobie tego babka i Yrjö życzyli. Jeszcze tego samego dnia pomaszerowali obydwaj mężczyźni w pełnej zgodzie przez zamarznięte jezioro do lasu po drugiej stronie, aby tam naznaczyć siekierą pnie do ścięcia. Pies biegł przed nimi i węszył ślad zająca.

Tu, w odległym rewirze, był bogaty wybór odpowiednich drzew. Zachodziła nawet potrzeba dokonania tam uczciwego wyrębu.

Ale pomimo wszystko pomiędzy obydwoma mężczyznami kilkakrotnie tego dnia wybuchał spór na temat wyboru odpowiednich drzew nasiennych. Stary miał w swojej krwi chętkę do sprzeczki.

— O, tu mamy znowu jedno!

— Niech pan to drzewo pozostawi i nie rani kory! Jodła jest bardzo [illegible] ...!

— Wrażliwa! Cóż za gadanie! Na wiosnę będzie już się kręciła w młynie papierowym ...

Yrjö musiał biec naprzód, aby przeszkodzić staremu w zadaniu stojącej samotnie na otwartym miejscu jodle śmiertelnej rany siekierą. Zaproponował więc pauzę dla wypalenia fajki. Dobra fajka chyba starego uspokoi. Siedli obydwaj na jakimś zwalonym pniu.

Yrjö pogrążony w myślach obstukiwał korzenie drzewa tępym końcem siekiery [illegible] mawiać. Mówił, że nie należy wprawdzie do żadnej ochrony leśnej, a poza tym nie jest w tych sprawach żadnym fachowcem. Ale już pracował przy planowym wyrębie leśnym, uczył się historii naturalnej i niejedną książkę o gospodarce leśnej przeczytał.

— Lekko zapominamy, że las w żadnym wypadku nie jest naszym wrogiem, lecz gdy się go pielęgnuje, staje się naszym przyjacielem i stałym pomocnikiem. Nasz naród ma rocznie więcej dochodu ze swoich lasów, aniżeli ze wszystkich innych źródeł gospodarczych razem. W większości jednak wypadków prowadzi się u nas gospodarkę rabunkową i wyciska się z lasu wszystkie jego żywotne siły. Również i dla pana las jest więcej wart, aniżeli pole.

— Oczywiście.

— Ile pan posiada roli?

— Pięć i pół hektara.

— A ile lasu?

— Ponad czterdzieści hektarów.

— Czy pan przypuszcza, że pański las jest — jeśli chodzi o dochód — osiem razy gorszy w porównaniu z polem? Bo tak musiałoby być, gdybyśmy porównali te dwie wartości przy całej gospo[illegible]

— Ty jesteś przemądry! Ale powiedz: praca, którą przy roli mój nieboszczyk ojciec i dziadek oraz nasze kobiety robiły — czy to się wcale nie liczy?

— Liczy się, ale do tego dochodzi jeszcze wiele innych rzeczy. Są ważniejsze fakty, poza pracą wszystkich generacji, łącznie wziętych. To samo słońce, ten sam deszcz i wiatr nadają surowcom tę samą siłę żywotną, zarówno pańskiemu polu jak i pańskiemu lasowi.

— Mówisz kazanie, jak jakiś pastor. Ale czy ty nie widzisz tu żadnej różnicy?

— W czym?

— Pomiędzy moim zbożem i mymi burakami, które sam uprawiam oraz jodłami i świerkami, którym Pan Bóg tu każe rosnąć.

— W tym nie ma takiej wielkiej różnicy, jakby można przypuszczać. Nauka odkryła, że w drzewach leśnych są zawarte te same pierwiastki, co w pańskim zbożu i w pańskich burakach. Czytałem gdzieś, że za granicą już potrafią wyrabiać [illegible]

— No, tego by jeszcze brakowało ...! Jeżeli jednak z igieł sosnowych będą wyrabiali dobry tytoń do fajki, to w takim razie przestanę ścinać drzewa.

Yrjö zaśmiał się i w ten sposób rozmowa doszła do łagodnego końca. Stary napełnił swoją fajkę prawdziwym na razie jeszcze tytoniem. Przy tym obserwował wspaniałą, rosnącą na zboczu sosnę, z której gałęzi zwisało setki przez wiatr wysuszonych szyszek. Cóż? Dziadek pomyślał, że on chyba może także pofantazjować. Dlaczegóż by nie? Smukłe i obłe szyszki przemienią się pewnego dnia w grubobrzuszne cygara za dwadzieścia fenigów i będą wisiały na najniższych gałęziach. Człowiekowi wystarczy wtedy tylko wyciągnąć rękę, aby sobie takie jedno cygaro zerwać, z jednego końca poślinić, na drugim zaś odgryźć koniuszek, potem się położyć pod jakąś sosną i puszczać chmury dymu długie, jak ogony lisie. A gdy już takie cygaro się skończy, to zapali się następne, wyrzuciwszy przedtem niedopałek tam, pod ten kamień ...

Również Yrjö obserwował jodły, które tutaj, na tłustej ziemi, rosły bardzo bujnie. Jego fantazja szła w innym kierunku. Co za bogactwo ukrywa w sobie ta zamarznięta ziemia i te niezliczone masy jodeł, świerków i sosen w Finlandii. I czegóż żądają od ludzi te odważne i gotowe do walki rośliny leśne? Tylko odrobiny ochrony i swobody oraz możliwości rośnięcia. Dlaczego wielu właścicieli lasów nie kopie rowów odwadniających, nie ścina chorych drzew i nie usuwa z drogi drzewom pożytecznym zarośli jałowcowych? Las nagrodziłby ich za to w książęcy sposób. Każda jodła byłaby mu za to wdzięczna, a młode świerki każdego lata wypuszczałyby młode, świeże gałęzie.

Pies się zmęczył i zwinął się w kłębek koło jakiegoś pnia, chowając głowę pod puszysty ogon. Nairytował się dostatecznie z powodu wiewiórek, których nigdy nie potrafił schwytać. Teraz śni o wielkiej rodzinie wiewiórczej, mieszkającej tam, na szczycie świerku. Ile tam jest par oczu i ogonów? Zaraz, raz, dwa, trzy ... W ogóle mnóstwo! Marzy mu się więc, że leży cichutko jak mysz pod drzewem. Wiewiórki niczego się nie domyślające schodzą na dół z wierzchołka. Zejdźcie tylko na niższe gałęzie i jeszcze trochę niżej. A ty, najbezczelniejsza, ta najmniejsza, chodź tu tylko trochę bliżej i pohuśtaj się na tej gałązce. No, chodź bliżej ... ! Ale wiewiórka nie przyszła. Hau! Hau!

Pies podniósł się, wyciągnął łapy przed siebie i potrząsnął futerkiem, aby wypędzić ze siebie wszelkie niepotrzebne marzenia. Mężczyźni porzucili swe myśli i zaczęli szukać na nowo zbyt blisko stojących obok siebie drzew, jako materiał do ścięcia. Yrjö zamilkł. Ale stary bez przerwy opowiadał dalej rozmaite historie, przeważnie o swoich dawnych przeżyciach, które miał tutaj, w lesie. Niektóre sięgały aż do jego chłopięcych lat i wzrosły w pamięci tak, jak drzewa w tym lesie. Te i inne jeszcze, większe drzewa, pochodzą z czasów jego nieboszczyka dziadka. Niektóre z nich znowu były drzewami, przeznaczonymi na maszty okrętowe, które trzeba było ciągnąć w dziesięć koni i dwudziestu pięciu ludzi. Z takiego jednego drzewa to by uczeni mogli zrobić cukier dla dziesięciu rodzin na cały rok ...

Pewnego dnia to pod tym wielkim kamieniem zabito raz sześćdziesiąt trzy węże, ale to już było chyba ze trzydzieści lat temu ...

(Ciąg dalszy nastąpi)

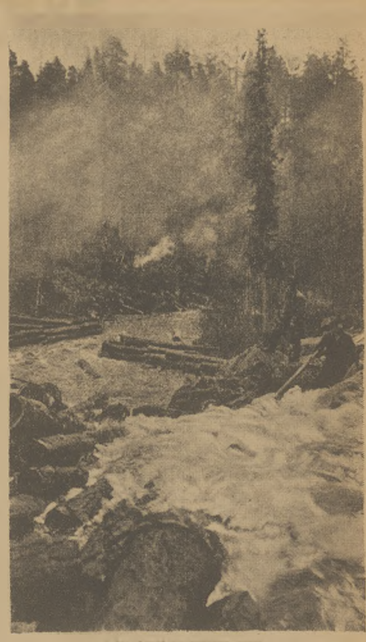

[illegible]

Fot. [illegible]

Z ośrodków wczasowych

Lądek-Zdrój

Wczasy profilaktyczne, twierdzi [illegible] ku Zdroju, najlepiej spełniają swe zadanie, jeśli uzdrowiskowe zabiegi [illegible] niane kaloriami.

Słuszna ta zasada jest realizowana w Lądku w całej rozciągłości. W „Ludwiku" - domu wypoczynkowym FWP owiała nas ciepła, rodzinna i [illegible] szerne, pełne światła sale jadalne, są zapełnione wczasowiczami. Jest pora [illegible] uwijają się kelnerki. Co chwilę zagląda na salę swym doświadczonym okiem kierowniczka domu ob. Krawczykowa. Wszyscy czują się tu dobrze, a wesoły i serdeczny nastrój [illegible]

— Chciałoby się tu pozostać jak najdłużej — zwierza się jeden z wczasowiczów. [illegible] cające dla przedłużenia pobytu zarówno dla tych, którzy odpoczywają jak i dla tych, którzy leczą się.

Lądek jest przeznaczony wyłącznie [illegible] żonych zawodową chorobą ołowicą, a ponieważ frekwencja „ołowicowców" jest minimalna, ośrodek jest wykorzystywany również przez pracowni[illegible]

[illegible]

[illegible]

Wisła

Jedną z najbardziej znanych miej[illegible] Beskidach Zachodnich jest Wi[illegible] zalesionymi górami, ściąga ona liczne rzesze amatorów wypoczynku za[illegible] wym. Fundusz Wczasów Pracowniczych zorganizował tu ośrodek, dysponujący 70 domami.

Kierownictwo ośrodka, wraz z jego [illegible] wym, ob. Ostrowskim, opracowali ostatnio nowy schemat pracy instruktorów. Schemat ten został zaakcepto[illegible] wprowadzony w życie. Centralizuje on pracę wszystkich instruktorów kulturalno-oświatowych, wyznaczając im program zajęć na cały tydzień i odciążając ich od codziennego, dorywczego opracowywania planów rozgrywek kulturalnych.

Obecnie program dnia wczasowiczów przedstawia się mniej więcej następująco: przed południem wy[illegible] (osobno dla początkujących, osobno dla zaawansowanych); godziny popo[illegible] dług własnych upodobań, wieczory zaś poświęcane są rozrywkom świetlicowym, urządzanym w kilkunastu (na 70) domach, rozmieszczonych w różnych punktach Wisły. Wieczorki takie organizowane są codziennie gdzie indziej; ma to na celu umożli[illegible] wczasowiczów, zamieszkujących róż[illegible]

[illegible] raz Ośrodka F.W.P. w Szkl. Porębie odbył się 10 lutego wieczór, poświęcony 150 rocznicy urodzin wielkiego poety Aleksandra Puszkina.

Na program złożyły się recytacje [illegible] wana prelekcja o twórczości poety w wykonaniu i opracowaniu literatki ob. [illegible]

x Władze kolejowe wydały w ubiegłym roku zarządzenie, aby przy niektórych pociągach dalekobieżnych rezerwowane były specjalne przedziały, [illegible] wiczów, udających się na dwutygo[illegible] ją, jednak konduktorzy i kontrolerzy PKP nie przestrzegają, aby jechali [illegible] na dworzec kolejowy licząc na zarezerwowane miejsce, ale okazuje się, że miejsca są już zajęte przez nieuprawnionych do tego podróżnych.

Zarezerwowanych miejsc dla wczasowiczów nie powinni zajmować inni [illegible]